BIM

BOLETÍN INFORMATIVO MUNICIPAL

MAYO DE 2014 | Año XXIII | Nº 257| Edita: AYUNTAMIENTO DE MIGUELTURRA

Celebrado el "Dia del Árbol"

La concejalía de Medio Ambiente celebraba el "Día del Árbol" como viene siendo tradicional con el alumnado de los colegios locales en la sierra. (pág.5)

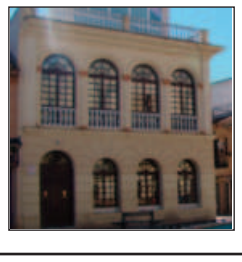

Más de 300.000 euros de apoyo a los más necesitados

Los Servicios Sociales han gestionado ayudas durante el pasado 2013 para apoyo a las familias. (pág. 6)

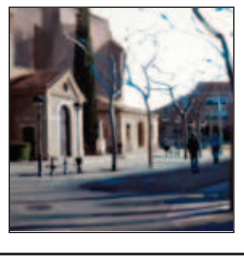

48 participantes en el VIII certamen de Pintura Rápida

Con artistas de Segovia, Ávila, Gerona, Madrid, Vitoria, Valencia, Barcelona, Málaga y Alicante. (pág.18)

Entrega de la explotación de la Depuradora

Da servicio a Miguelturra, Poblete y Ciudad Real

El Ministerio de Agricultura, Alimentación y Medio Ambiente (MAGRAMA) hacía entrega el pasado 31 de marzo de la explotación de la estación depuradora de aguas residuales (EDAR) de Ciudad Real a los Ayuntamientos de Miguelturra, Ciudad Real y Poblete, en el transcurso de una visita que los alcaldes de los tres municipios, acompañados por el delegado del Gobierno en Castilla-La Mancha, Jesús Labrador, y la directora General de la Sociedad Estatal Acuaes, realizaron a la nueva estación depuradora de aguas residuales, que con una inversión de 28,7 millones de euros, podrá dar servicio a una población de 205.000 habitantes pero que se puede llegar a ampliar.

Momento tras la firma del traspaso de la explotación del Ministerio de Agricultura a los ayuntamientos de de Ciudad Real, Miguelturra y Poblete (Foto LA TRIBUNA)

Ante esto, Román Rivero Nieto, como alcalde de Miguelturra, destacaba que éste gran proyecto es fruto de la colaboración entre instituciones, "negociaciones que ya se comenzaron hace 9 años con el convenio que se firmó en el año 2005 con la ministra, Cristina Narbona, y ahora vemos como estos proyectos por fin están andando".

(PÁGINA 3)

Fiestas de Mayo 2014

Miguelturra acoge, del 25 de abril al 6 de mayo, las fiestas en honor al Santísimo Cristo de la Misericordia, patrón de la localidad, así como la tradicional Fiesta del Ausente, que en este 2014 conmemora su XXVIII edición.

En esta ocasión, la homenajeada será Francisca Camacho Martín de Lucía, residente en Aranda de Duero (Burgos). El acto se iniciará a las 22.00 horas en la Plaza del Cristo, con la actuación del grupo de Folk Manchego Camerata Cervantina, de Alcázar de San Juan.

Posteriormente, el 18 de mayo tendrá lugar la tradicional romería en honor de San Isidro Labrador, además de un nutrido programa de actos. **(PÁGINAS 9)**

La procesión del **Stmo. Cristo de la Misericordia** cuenta con centenares de fieles

Los Planes de Empleo dan trabajo a 95 personas

El Ayuntamiento ha seleccionado a 41 personas de Planes de Empleo Municipales y 54 en Planes de Empleo de la Diputación Provincial de Ciudad Real para trabajar en diferentes obras y servicios municipales en el primer trimestre del año. (Página 4).

Obras en la **calle Ciruela** (foto archivo)

La Biblioteca celebra diferentes actos por el Día del Libro

La Biblioteca Municipal celebró el día del libro con un programa apretado de actos desarrollados a lo largo de varias jornadas.

Destacaban el encuentro de autor con la joven ilustradora y diseñadora de comics Henar Torinos, especialista en Manga; la representación teatral infantil "Viaje al sol desde el tornasol" y la exposición bibliográfica dedicada al Greco en el IV centenario de su fallecimiento. (pág.17)

J. Ramón Díaz-Pinto y Esmeralda Muñoz

Descargue el Boletín Informativo Municipal
en formato Digital, en tan sólo 2 clics:
CLIC 1. "Medios" (De Comunicación)
CLIC 2. Elegir el mes a consultar
[Novedad] Ya puede consultarlos desde el Nº 0.

Opinión

Es hora de actuar

La crisis no es responsabilidad de los españoles. No la estamos sufriendo porque hayamos vivido por encima de nuestras posibilidades. Ha sido una imposición de los gobiernos poderosos de Europa. Es una exigencia de Merkel y sus socios europeos del norte, que han dictado que la reducción de la deuda que Alemania tardó más de 15 años en conseguir, los países del sur debíamos hacerlo en menos de 5 años. Con ello los países del norte se garantizaban que sus bancos recuperarían sus inversiones en el sur de Europa en un plazo muy corto. Porque esta crisis no ha sido sino un diseño para transferir capital desde los países del sur a los países de norte de Europa. Esas políticas inevitablemente tenían que empobrecer a España.

Lo que los grandes capitalistas del norte han diseñado para el sur de Europa es un futuro de subordinación a las necesidades de las poblaciones del norte. Países como España, Grecia o Portugal, seremos el local de ocio y esparcimiento de los alemanes y otros centroeuropeos. Para eso no hacen falta ingenieros ni científicos, no hace falta industria ni investigación. Solo hace falta trabajadores sin cualificación. Si acaso, con algo de conocimiento de idiomas, para que puedan atender adecuadamente a los turistas del norte.

El empobrecimiento brutal de los españoles, la descapitalización de nuestro país, la cronificación del paro, el desmantelamiento de la sanidad, la educación y los servicios sociales, son consecuencias de las políticas diseñadas por los poderosos europeos. Y quien defiende los intereses de esos financieros y grandes empresarios es la derecha política. Durante todos estos años, las instituciones comunitarias han estado dominadas por el PP europeo, y los gobiernos de los principales países han estado en sus manos.

En nuestro propio país, en coherencia con las políticas de sus socios alemanes, Rajoy ha aplicado a los españoles lo que Merkel había aplicado a España: la transferencia de capital de los pobres hacia los ricos. De la misma forma que ha aumentado la desigualdad entre los países del norte y del sur de Europa, ha aumentado la desigualdad entre los ricos y los pobres en España. Las políticas son siempre las mismas.

Los ciudadanos llevamos años protestando. Maldiciendo estas políticas que nos empobrecen y que no nos deparan más que un futuro de miseria y sometimiento. Pero protestar no es suficiente. Hay que actuar. Ahora es el momento. Ahora podemos decidir cambiar las cosas. Podemos acabar con el dominio del gran capital y la derecha política en Europa.

Estamos a un paso de conseguir iniciar el camino que nos devuelva nuestros derechos y nuestra prosperidad. Pero para ello tenernos que estar unidos. Sin unidad no hay cambio. Sin unidad solo hay debilidad. Eso lo sabe bien la derecha. Ellos no dudarán acerca de a quien tienen que apoyar. No dudemos los ciudadanos en apoyar todos a la izquierda. Nos jugamos el futuro, nos jugamos la vida.

En estas Elecciones Europeas no te equivoques. No lamentes, cuando no tenga remedio, el no haber tomado las decisiones correctas. Participa, actúa, cambia las cosas. Ahora puedes.

Partido Socialista Obrero Español
www.psoemiguelturra.com

España y Europa necesitan al PP para afianzar el futuro

El próximo **25 de mayo** tenemos una nueva cita electoral, **elecciones europeas**, siendo estas más importantes que nunca y claves para España, **nos jugamos la recuperación**.

Elecciones de gran importancia por la **presencia que tiene Europa en nuestra vida diaria**, gran parte de la legislación europea afecta al día a día de todos nosotros, en materia de política presupuestaria, industria, consumo, medio ambiente, pesca, agricultura….y tras las elecciones se abre una etapa con un Parlamento Europeo que tendrá más poderes que hasta ahora, de ahí la importancia de estas elecciones.

Con el Partido Popular y gracias a los esfuerzos de todos los españoles, **España ha dejado de ser un problema para la Unión Europea**, recuperando la competitividad y la credibilidad de nuestro país. El mejor aval del Partido Popular en España y en Europa son los resultados de las reformas. Aún recibiendo la peor herencia, se están llevando a cabo las reformas necesarias para crecer y sostener el Estado de Bienestar con una meta clara: la creación de empleo. Aunque queda mucho por hacer, hoy creamos empleo y contamos con un sistema de pensiones sostenible y una Sanidad y Educación universal, pública y gratuita.

En el Partido Popular lo que nos mueve es **servir al interés general**, en España y en Europa, por ello nos presentamos a estas elecciones con la mejor candidatura que es **garantía para que la voz de España se escuche bien alto en Europa**. Encabezados por **Miguel Arias Cañete**, que ha ocupado escaño en el Parlamento Europeo durante trece años y ha sido dos veces ministro en la cartera de Agricultura, es de las personas que más y mejor ha defendido los intereses de España y los derechos de los españoles en Europa:

- **Ha logrado 47.000 millones de euros para el campo español**, en el marco de la reforma de la PAC, después de un Gobierno del PSOE que dejó la financiación al aire.
- **Lideró en Bruselas una posición conjunta contra el proyecto de Reforma de la Política Pesquera Común**, que suponía la desaparición del 40% de la flota comunitaria.
- El **reparto de las cuotas de pesca** que negoció van a ayudar a generar empleo, a generar una pesca más sostenible y a dinamizar la economía española.
- Introdujo el término trashumancia en la PAC, en **defensa de los ganaderos españoles en la Unión Europea**.
- Dio el impulso necesario a la Ley de Cooperativas, con **apoyos específicos en materia de seguros agrarios**.

Con Miguel Arias Cañete todos los españoles ganamos al mejor representante de los intereses de España en Europa, porque **a la Unión Europea hay que ir defender los intereses españoles y a construir Europa**.

Es hora de seguir apostando por el Partido Popular, porque a Europa tiene que ir el partido que está sacando a España de la crisis, es hora de gente seria, responsable y de un partido fuerte como el PP.

Partido Popular
www.ppmiguelturra.es
info@ppmiguelturra.es
www.ppmiguelturra.blogspot.com

El poder de la gente

El futuro tan sólo nos traerá lo que nosotros mismos construyamos. En estas elecciones europeas tenemos la ocasión de romper con las políticas neoliberales practicadas tanto por el PP como por el PSOE, que nos han traído a la situación en la que actualmente nos encontramos.

Es la hora de **derogar todas las leyes laborales regresivas** tanto del gobierno de Rajoy como del gobierno de Zapatero.

Es la hora de **abandonar la OTAN** y sus guerras genocidas por el petróleo, cerrando las bases navales y aéreas EEUU, bases en territorio español que los norteamericanos han usado para lanzar bombas sobre medio mundo.

Es la hora de **nacionalizar las antiguas Cajas de Ahorros y los bancos que han sido rescatados** con caudales públicos. No hay que malvenderlos a grupos de especuladores extranjeros, sino que ya que los hemos rescatado hay que quedarse con ellos, dando origen a la creación de una banca pública al servicio de los ciudadanos, poniendo por delante el derecho a una vivienda digna, antes que los derechos de usura de los banqueros.

Es la hora de un **reparto justo y equitativo del trabajo**, reduciendo la jornada semanal a 35 horas y la jubilación a los 60 años, dando empleo a todo el mundo o, mientras no se le pueda dar ese empleo, garantizarle una renta básica que le permita vivir con dignidad como ser humano que es.

Es la hora de **nacionalizar las grandes multinacionales de los sectores de la energía y las telecomunicaciones**, empresas que en su mayoría fueron públicas (de todos) anteriormente y que los sucesivos gobiernos del PP y PSOE privatizaron, para que fueran de unos pocos, generalmente para favorecerse a ellos mismos y a empresarios amigos. Así, sectores de la economía tan importantes como la energía y las telecomunicaciones pasarían a estar al servicio del interés público, y no para que nos expriman a ciudadanos, autónomos y pequeñas empresas con unos precios abusivos, todo para garantizar una retirada de oro a políticos del bipartidismo como Felipe González, José María Aznar, Eduardo Zaplana, Elena Salgado y un largo etcétera.

Es la hora de dar impulso a un proceso constituyente que supere el Régimen del 78, con todas las herencias del pasado que nos fueron impuestas, y que son una rémora insoportable para nuestras vidas. Es la hora de **plantarle cara a la banca privada y a la Troika**, anunciándole que no estamos dispuestos a pagar la deuda ilegitima y que por tanto exigimos una moratoria, una quita que tras de una auditoría decidiremos, determinando así qué parte de la deuda se devuelve y qué parte no, por ser ilegitima.

Es la hora de determinar lo que queremos, si acabar con el Régimen que tenemos o continuar con más de lo mismo, pues todo lo aquí expuesto con los gobiernos del PP o PSOE es inimaginable, en cambio, **con IZQUIERDA UNIDA y el poder de la gente, es posible**.

Izquierda Unida
http://iumiguelturra.blogspot.com/
iu.miguelturra@gmail.com
www.izquierdaunida.es

Agricultura entrega la explotación de la nueva Depuradora de Aguas Residuales a Miguelturra, Ciudad Real y Poblete

Roman Rivero explicaba que con una inversión de 28,7 millones la EDAR podrá dar servicio a una población total de 205.000 habitantes

Panorámica de las instalaciones de la Estación Depuradora de Aguas Residuales (EDAR)

Estas obras han sido financiadas en un 70% por el Ministerio de Agricultura y, Alimentación y Medioambiente a través de ACUAES, con ayudas del Fondo de Cohesión de la Unión Europea y en el 30% restantes por los municipios beneficiados.

Román Rivero explica que esta colaboración entre entidades "ha supuesto que esta EDAR de Ciudad Real sea de las pocas de Castilla La Mancha e incluso de España que cumpla con el ciclo integral en pleno respecto del medio ambiente, y que sea una de las mayores obras de aguas residuales cumpliendo con la normativa europea del trato de nutrientes. "Estamos garantizando una depuración para futuras generaciones". Porque además, esta depuradora permite una ampliación que doble el tratamiento de aguas que se realiza ahora, y a esto se le suma que entre un 15 y 20% del consumo de energía se autoabastece de la energía de propia depuradora.

Para terminar, Román Rivero declaraba que "los miguelturreños debemos de estar de enhorabuena, ya que supimos subirnos al carro en su momento y ahora tenemos una un tratamiento de aguas excepcional y una obra en la que el 70% está financiada por la Unión Europea y el resto se asume entre tres entidades locales en proporción lógicamente de los habitantes que tenemos".

Según datos oficiales del ministerio esta actuación forma parte del proyecto de ampliación de la EDAR de Ciudad Real y colectores, cuya inversión total alcanza los 58,1 millones de euros, financiados por el MAGRAMA, a través de Acuaes con la ayuda de fondos europeos, y por los ayuntamientos beneficiados (Ciudad Real, Miguelturra y Poblete).

Además de los trabajos adjudicados hoy, la actuación incluye los siguientes proyectos:

-Ampliación y mejora de la EDAR de Ciudad Real. Diseñada para tratar un caudal de 41.000 m³/día, las obras, en fase final de ejecución, cuentan con una inversión de 28,7 millones de euros.

-Desdoblamiento del emisario entre el Pk 3+400 y la arqueta de entrada a la EDAR. Los trabajos, ya terminados, y que han contado con una inversión de 14,8 millones de euros, han consistido en la excavación de un túnel, de 1.500 metros de longitud, realizado con dovelas de hormigón pretensado de 2.760 mm de diámetro interior. Además,se ha realizado la instalación, en zanja, de una tubería de hormigón armado del mismo diámetro, así como la construcción de una torre de explotación y control, de 47 metros de altura desde la cimentación a la cubierta

-Sistema de colectores para Miguelturra y las barriadas de La Atalaya y la Poblachuela y construcción de un tanque de tormentas en Miguelturra, con una capacidad de 15.760 m³. Las obras, que ya han finalizado, contaron con un presupuesto de 9,9 millones de euros.

-Colector de Poblete hasta la EDAR de Ciudad Real. Las obras, ya ejecutadas, han supuesto una inversión de 3,8 millones de euros. El colector, de 9,8 km de longitud, evitará el vertido de aguas residuales al río de forma inadecuada. Además, en Poblete, se ha construido un tanque de tormentas con capacidad de 1.248 metros cúbicos, que lamina las primeras escorrentías de aguas pluviales para que puedan ser depuradas.

-Reposición del tramo hundido en el emisario de Ciudad Real entre el PK 3+400 y el PK 3+500 (0,9 millones de euros), también concluido.

Financiación: 70 % de Fondos Europeos y 30 % por los ayuntamientos.

Inversión:
- 28,7 millones de euros para la Estación Depuradora
- 14,8 millones de euros para el desdoblamiento del emisario
- 9,9 millones de euros para los colectores de Miguelturra, La Atalaya y la Poblachuela
- 3,8 millones de euros para el colector de Poblete
- 0,4 millones de euros para la acometida eléctrica.

Caudal: 41.000 m³ por día.

Población: actualmente dará servicio a más de 200.000 personas, pudiendo ampliar su capacidad hasta 400.000.

El ayuntamiento selecciona a 95 personas para participar en Planes de Empleo

Contratadas en el primer trimestre del año

El Ayuntamiento ha seleccionado a 41 personas de Planes de Empleo Municipales y 54 en Planes de Empleo de la Diputación Provincial de Ciudad Real para trabajar en diferentes obras y servicios municipales en el primer trimestre del año.

De ellas, 32 han sido seleccionados a través del Plan de Empleo Municipal (con partida del 2013) y que comenzaron a trabajar el 1 de febrero hasta el día 30 de abril de este año.

Igualmente, y dentro del Plan de Empleo Diputación (año 2013), se han contratado a 26 personas que iniciaron el contrato el 1 de marzo hasta el 31 de mayo.

Además también está el Plan Especial de Empleo de Diputación (año 2013) que le dará trabajo a 28 trabajadores a seleccionar, que iniciarán el 1 de mayo y terminaran el 31 de julio. Hay que decir que para esta convocatoria ya ha finalizado el plazo de presentación de instancias y en trámite de selección de los trabajadores.

Por último, se encuentra el Plan de Empleo Municipal de carácter extraordinario inferior a 60 días (año 2013) que ha dado trabajo a 9 trabajadores a seleccionar. La contratación será en abril hasta junio.

Las próximas convocatorias para participar en los planes aprobados en la Mesa Local para el Empleo, en el año 2014 son las indicadas en cuadro adjunto. Se trata de fechas previstas y las personas interesadas deberán presentar una solicitud por cada uno de los planes en los que quiera participar en el registro del Ayuntamiento. Información que saldrá publicada en la web municipal y en los tablones de anuncios y electrónico.

95 trabajadores se beneficiarán de estos planes (foto archivo)

PLANES DE EMPLEO Y PROYECTOS	FECHA PREVISTA CONVOCATORIA	FECHA PREVISTA INICIO-FIN DE CONTRATO
EMPLEO PARA JÓVENES	SEPTIEMBRE	01/10/2014--31/12/2014
PLAN EMPLEO MAYORES DE 45 AÑOS	SEPTIEMBRE	01/10/2014--31/12/2014
PLAN EMPLEO MUNICIPAL (3 meses)	MAYO	01/09/2014--30/11/2014
PLAN EMPLEO MUNICIPAL (Extraordinario)	SEPTIEMBRE	60 días
PLAN DE EMPLEO DE LA DIPUTACIÓN	SEPTIEMBRE	NOVIEMBRE 2014
PROYECTOS INNOVADORES DE EMPLEO	SEGÚN APROBACIÓN MESA LOCAL	

Remuneración de la Corporación Municipal

(Única retribución del Alcalde y Concejales con cargo al Presupuesto Municipal)

GRUPO POLITICO	Marzo
PSOE	
ROMAN RIVERO	246,50
VICTORIA SOBRINO	204,00
EDUARDO ZURITA	289,00
FRANCISCO J. NAVARRO	238,00
LUZ MARIA SANCHEZ	204,00
AGAPITO AREVALO	51,00
ESMERALDA SANCHEZ (LIB.)(*)	951,20
JULIAN CESPEDES (LIB.)(*)	951,20
RAQUEL (S.G.) 1(*)	972,87
PP	
Mª ANGELES MALAGON	51,00
LUIS RAMON MOHINO	51,00
AURORA LOPEZ (LIB.) 1(*)	951,20
RAUL SALCEDO	93,50
CARMEN MARIA MOHINO	51,00
MONICA GOMEZ	51,00
JOSÉ LUIS CASERO	42,50
IU	
LUIS ANGEL SERRANO	51,00
TANIA CAÑIZARES	93,50
PEDRO CONDÉS DE LA RUBIA 1(*)	996,27
Alcaldesa Pedánea Peralvillo	
Mª ÁNGELES ASENSIO ROJAS	283,33

(*) 12 pagas, media liberación

1: Secretaria/o de Grupo

Licitación una nave y dos oficinas en el vivero de empresas

Como medida de apoyo a la creación de empleo y emprendedores en la localidad

La primera teniente de alcalde, Victoria Sobrino, informaba sobre los puntos tratados en la Junta de Gobierno Local, celebrada el pasado 31 de marzo. En primer lugar, de la aprobación de licencias urbanísticas, destacando la concesión de una licencia para una reforma de taller y concesionario en la localidad.

Por otro lado, lse dio cuenta de los decretos de aprobación de facturas, cuyo importe total ascendió a 147.103,57 euros correspondientes a todas las facturas generadas por las distintas Áreas municipales.

Con respecto a las propuestas de gastos, Victoria Sobrino resaltaba una propuesta de actividades culturales por un importe de 1.200 euros. Otra fue la relativa a bolardos para la obra de la Plaza de San Antón que se está realizando, por importe de 830 euros, así como material de construcción para la misma obra por importe de 4.375 euros. También se presentó la propuesta de gasto para material de construcción para la obra del parque Don Quijote, por importe de 1.550 euros y otra de 2.710 euros. Por último, 492,47 euros para los gastos que tuvieron lugar con motivo de la celebración del día del árbol.

Naves y oficinas para empresas

Otro de los puntos del orden del día fue la adjudicación de naves y oficinas del vivero de empresas para que futuros emprendedores puedan iniciar su andadura profesional en instalaciones municipales a un precio asequible "para apoyarles en esos inicios de puesta en marcha que es cuando más dificultades tienen los autónomos y pequeñas y medianas empresas", resaltaba Victoria Sobrino. De este modo, se adjudicaron la nave número 3 y las oficinas número 2 y número 3 del vivero de empresas, "por lo que hay tres empresas que van a formar parte del vivero municipal y que van a iniciar su proyecto empresarial", puntualizaba Sobrino. La edil quiso destacar que, de este modo, se manifiesta que "el ayuntamiento les facilita la puesta en marcha de ese espacio empresarial para que creen empleo en nuestra localidad".

En este sentido, la primera teniente de alcalde anunciaba que en esta Junta de Gobierno Local se ha procedido a la licitación y publicación del pliego de condiciones para adjudicar una nave y dos oficinas más del vivero de empresas, cuyas condiciones ya están publicadas en el tablón del ayuntamiento y en el tablón electrónico del portal web municipal, www.miguelturra.es.

Celebrando el 'Día local del Árbol'

Cerca de doscientos cincuenta niños estuvieron en la sierra de San Isidro

Chicas y chicos de todos los colegios de la localidad plantaron árboles en la sierra de San isidro

Unos doscientos cincuenta niños y niñas de quinto y sexto curso de Primaria de los cinco centros educativos, vivieron una intensa jornada, el pasado 9 de abril, en la sierra de San Isidro en la celebración del 'Día Local del Árbol' que comenzó sobre las 10:00 de la mañana y terminó sobre las 13:00 horas.

"De este modo la Concejalía de Desarrollo Sostenible, en colaboración con los colegios, ha continuado con la tradicional campaña de repoblación de árboles que se viene realizando desde hace años junto a actividades relacionadas con el medio ambiente, charlas y talleres en la propia Sierra de San Isidro, en un día en el que se recuerda la importancia de las superficies arboladas", manifestaba el responsable de la concejalía Julián Céspedes.

Como es costumbre se subía a la Sierra San Isidro, y los escolares, distribuidos en grupos se trasladaban hacia una zona de 3.000 metros cuadrados, próxima a la del año anterior, ya que el objetivo es actuar sobre las zonas más visibles y cercanas que previamente han estado preparadas por técnicos municipales.

"Esta zona fue degradada a lo largo de los últimos siglos por las sacas de leña que la población ultimaba para calentarse y cocinar. Posteriormente la erosión hizo que la Sierra se quedase prácticamente sin suelo fértil, por lo que cada vez que tenemos que acometer una intervención como esta, debemos preparar el suelo con nuevos aportes de tierra vegetal y en concreto este año han sido 600 metros cúbicos de tierra fértil, para que las plantas tengan mayores posibilidades de viabilidad y de supervivencia", añadía Céspedes.

El Concejal informaba que "a lo largo de la mañana se plantaron unos 2.500 de especies del bosque Mediterráneo, plantas autóctonas como coscoja (unas 800 plantas) así como 400 de encinas, en menor medida madroños, labiérnagos, tomillos, jaras, lavanda, romero, lentiscos, cornicabras y retamas".

De igual modo Céspedes ha explicado que "el equipo de jardinería del Ayuntamiento, se dedica, después del 'Día del Árbol', a rematar lo que los chicos y chicas han hecho, a preparar el riego por goteo, para aportarle el agua que necesita este tipo de actuaciones".

En el capitulo de novedades la charla se centró en la agroecológia y también se inauguraba una senda botánica creada en el paseo central de la Sierra de San Isidro con 14 o 15 especies diferentes con su ficha botánica.

Para finalizar la jornada se repartieron unos zumos y agua para los niños y niñas antes de volver a sus respectivos Centros Educativos.

Nueva Senda Botánica en el parque forestal de San Isidro

Con equipamiento dirigido al ocio y la educación medioambiental

Los paneles informativos se ubican junto a las plantas descritas

El parque forestal de San Isidro cuenta, desde hace unos días, con un nuevo equipamiento de ocio y educación: una senda botánica interpretativa con 15 especies de las más relevantes de nuestros campos y montes.

Desde la concejalía de Desarrollo Sostenible se congratulan en que desde ahora "los vecinos de Miguelturra cuentan con una nueva alternativa de ocio en la que descubrir y disfrutar de nuevas especies vegetales, en un espacio que no hace muchos años era un terreno degradado".

La senda botánica se sitúa en el camino central de la Sierra, el 'camino viejo a la Mina del Vizcayo', y se apoya en vegetación ya existente y nuevas plantaciones, al lado de las cuales se sitúa un panel informativo a todo color, con interesante información, ya no sólo de la morfología o nombres de la especie en cuestión, sino también de su distribución y usos tradicionales, todo ello complementado con grafías que ayudan a asimilar la información.

Con 450.000 metros cuadrados, San Isidro es el pulmón verde de la localidad, espacio este recientemente reformado y que ha permitido ampliar usos con nuevo equipamiento deportivo, nuevas zonas para picnic o un parque infantil entre otros, todo ello complementado este año con la nueva senda de interpretación botánica.

Información adicional sobre el cobro de impuesto de vehículos y otros impuestos

COMO ACTUAR SI SE DETECTA ALGÚN ERROR EN EL RECIBO

Se informa a todos los contribuyentes que el Servicio Provincial de Recaudación de la Excma. Diputación Provincial ha puesto en funcionamiento, este año, una nueva aplicación informática para el cobro de los impuestos en los distintos pueblos de la provincia. La citada aplicación informática es mucho más completa y operativa que la que se utilizaba hasta ahora para la emisión de recibos y el cobro de impuestos. Multitud de operaciones que antes no se podían hacer en los Ayuntamientos, en breve se podrán realizar aquí, evitando así el desplazamiento de los vecinos a Ciudad Real para realizar operaciones como: fraccionamientos de impuestos, prorrateos de deudas, consultas de pagos y débitos y emisión de justificantes y recibos, etc.

Se podrán tramitar:
- fraccionamientos de impuestos
- prorrateos de deudas
- consultas de pagos y débitos
- emisión de justificantes y recibos

El primer padrón y por tanto los primeros recibos que se están emitiendo son los del impuesto de vehículos, a los que seguirán los recibos de las tasas y los de la contribución en los periodos correspondientes para cada uno.

No obstante, el hecho de trasvasar todos los datos del programa antiguo a la aplicación de cobro nueva puede conllevar que se generen algunos errores y que estos se reflejen en los recibos emitidos. Para solucionarlos, sólo deben personarse en el Ayuntamiento (1ª planta) y comunicar la circunstancia o el error que han observado en el recibo. De de esta forma se procederá a subsanar el mismo y a tomar nota de ello para la corrección en el padrón correspondiente, lo que ayudará a dar un mejor servicio al ciudadano, siendo esta la finalidad con la que se ha puesto en funcionamiento la nueva aplicación de cobro.

Por ello, desde la Concejalía de Hacienda queremos darle esta información y agradecerle su paciencia y colaboración.

SERVICIOS SOCIALES 2013

Más de 300.000 euros en apoyo a las familias

La concejala de Bienestar Social, Victoria Sobrino, presentaba una memoria en la que se incluyen algunas de las actuaciones que desde Servicios Sociales se han llevado a cabo durante el año 2013 en cuanto a la gestión y prestación de ayudas a las familias miguelturreñas.

Victoria Sobrino, concejala de Bienestar Social

Sobrino comentaba que "estamos atendiendo diferentes situaciones porque no podemos permanecer impasibles ante lo que está sucediendo, y lo hacemos a través de una atención integral", algo complicado en la actualidad. Según la edil, con la ley aprobada en el año 2012, sobre "Aplicación del Plan de Garantía de los Servicios Sociales de Castilla la Mancha" del Gobierno actual, cuyos objetivos principales son la racionalización del gasto público, se producen una perdida de derechos a los ciudadanos y ciudadanas de nuestra región con respecto a la ley de Servicios Sociales del año 2010, aprobada por el gobierno socialista regional y que es la que el equipo de gobierno municipal defendemos, para amparar los derechos sociales de la ciudadanía de Miguelturra".

Recursos

La responsable de Servicios Sociales relataba que los apoyos a las familias de la localidad proceden de diferentes organismos e instituciones, por lo que las profesionales de estos servicios sociales realizan numerosas gestiones y trámites para posibilitar que los ciudadanos de nuestra localidad puedan acogerse a los diferentes recursos existentes.

En este punto, Sobrino ha recalcado que "fruto de los recortes de la Junta de Comunidades de Castilla- La Mancha, de 11 profesionales que tenemos actualmente, el gobierno regional solamente financia a cuatro de ellos, con lo que el resto están financiados en su totalidad por el Ayuntamiento".

Diputación

Sobrino informaba que solamente con las ayudas de la institución provincial, en el año 2013, se ha atendido a un total de 221 familias con un importe de 116.315,47 euros, con ayudas para cubrir alimentación básica, higiene, gastos farmacéuticos y suministros básicos para la vivienda.

También la Diputación ha apoyado a 60 familias, a través de la convocatoria de ayudas para la adquisición de libros y material escolar, así como becas de comedor. El importe de estas ayudas ascendió a 34.235,92 euros.

Junta Comunidades

Las ayudas de emergencia social de la Junta se han concedido por un importe de 68.648 euros al final de año "aunque gran parte del año 2012 estuvieron cerradas las convocatorias y en el año 2013 comenzaron a concederse en el último cuatrimestre del año.

Colectivos

A lo largo del año 2013 se han repartido alimentos por un total de 9.101,56 kg de comida gracias a la colaboración de la ADV Miguelturra, Consejo Municipal de Deportes, Asociación Tierra Solidaria, AMPA del CAI Municipal además de la aportación del banco de alimentos y de Cruz Roja.

Ayuntamiento

El consistorio ha apoyado con un importe de 28.812 euros a un total de 129 familias, cubriendo aquellas situaciones de urgencia que no se han podido cubrir desde otros organismos.

En becas de libros de material escolar se ha ayudado a 297 familias por un importe de 18.676,70 euros. Las ayudas al transporte, con el bonobús, han sido concedidas a 133 solicitudes por importe de aproximadamente 3.000 euros y la campaña de ocio y navidad apoyada económicamente por La Caixa y con donación de juguetes por parte de Juventudes Socialistas; 130 niños de 92 familias pudieron tener al menos un regalo de reyes.

Vivir dignamente

Para finalizar, Victoria Sobrino resaltaba que "podemos decir que con la gestión de Servicios Sociales hemos conseguido más de 300.000 euros para poyar a los vecinos/as en estas situaciones ante las que no podemos permanecer impasibles; no podemos ayudar a todos, pero queremos que todas las Administraciones, principalmente las competentes, como la CCAA, cumplan con su función.

Unas dificultades que la edil relacionaba con los recortes que en los últimos años se han llevado a cabo por parte del Gobierno regional y estatal, recordando que "la finalidad de los Servicios Sociales es asegurar el derecho de las personas a vivir dignamente durante todas las etapas de su vida mediante la cobertura y atención de sus necesidades personales, familiares y sociales, así como promover las actitudes y capacidades que faciliten la autonomía personal, la inclusión e integración social, la prevención, la convivencia adecuada, la participación social y la participación comunitaria".

El Ayuntamiento subvenciona parte del servicio de Comedor Social y comidas preparadas

La Concejalía de Bienestar Social ha dado a conocer las condiciones que rigen el servicio de comedor social y comidas preparadas del cual se pueden beneficiar todas aquellas personas mayores de 60 años que sean pensionistas, socios de la Asociación de Jubilados y cónyuges o parejas de hecho.

El horario del servicio es desde las 14,00 hasta las 15,30 horas, todos los días del año, salvo aquellos en que por causas justificadas y anunciadas se encuentre cerrado. Se trata de dietas nutricionales con el visto bueno de una dietista y con el control reglamentario de la manipulación de los alimentos y Análisis de los Puntos de Peligro y de Control.

De este modo, proporcionan diariamente un menú que consta de primer y segundo plato y postre al igual que sucede con las comidas preparadas que se recogen en la barra de la cafetería en envases adecuados. Los menús son expuestos todas las semanas en el tablón de anuncios y aquellas personas interesadas lo comunican al menos con 24 horas de antelación.

Para poder llevar a cabo un control se dejan registrados sus nombres y sus firmas, al igual que se toman los datos del domicilio y el día de entrega de la comida para cumplir con el control de calidad y consumo de los alimentos. En caso de que una persona mayor esté interesada en llevarse la comida a casa y no pudiera ir a recogerla, podrá autorizar a otra persona tomando los datos en este caso también de la misma.

El coste al usuario mayor es de 4 euros, el ayuntamiento abona 2 euros por menú, ya que el coste real sería de 6 euros.

curso de Informática Básica para la Tercera Edad

Desde el 25 de abril continua la segunda parte del curso de Informática Básica para la tercera edad organizada por el Centro de Día de Mayores.

El objetivo del curso es acercar las nuevas tecnologías a las personas mayores y proporcionarles los conocimientos necesarios para que puedan hacer uso de las mismas, lo cual les permita aumentar su calidad de vida y adentrarse un mundo que resulta tan complejo para ellos.

Así se continuara trabajando el uso de Windows, el navegador de Internet y Google: Web, imágenes, noticias, vídeos, mapas. Correo electrónico y mensajería.

A través de Internet se les enseña la inmediatez a la información y recursos disponibles en Internet. Además podrán aprender tareas que se han vuelto tan cotidianas párale resto como descargar las fotos de la cámara al ordenador, o la tarjeta del móvil. Con lo que fortalecen su independencia.

CENTRO DE DÍA DE MAYORES

Taller Activa tu cuerpo y muévelo

La participación a dicho taller es libre, por lo que el plazo está abierto durante todo el año para mayores de 65 años y socios del Centro de Día

El taller Activa tu Cuerpo de la Concejalía de Bienestar Social se lleva a cabo todos los jueves en horario de 13.00 a 13.20 h, en uno de los salones del Centro de Día, y comenzó a impartirse en el mes de octubre por el personal responsable es la Fisioterapeuta del Centro de Servicios Sociales.

Este taller tiene como principal objetivo el mantenimiento activo de los mayores, puesto que va dirigido a socios mayores de 65 años y donde cada sesión se divide en 4 partes.

Se comienza con movilizaciones activas de todas las articulaciones, iniciando la actividad por la columna cervical y terminando por las articulaciones de los dedos de los pies. Seguidamente se trabaja la potenciación de la musculatura de los MMSS y MMII utilizando diferentes materiales que ofrecen una resistencia (banda elástica, pelotas de peso, material para trabajar la psicomotricidad fina, aros de resistencia, etc.)

En la tercera parte realizan estiramientos activos de la musculatura trabajada y finalizan la sesión con relajación, donde se utilizan diversas técnicas como por ejemplo técnicas respiratorias, técnica de masaje utilizando masajeadores, etc…

La participación a dicho taller es libre, por lo que el plazo está abierto durante todo el año. La asistencia suele variar entre 4 a 6 personas.

Charlas sobre alimentación e higiene en personas mayores

Nuevas actividades del Plan de Salud Municipal a través de la Concejalía de Bienestar Social

Tras la colaboración que Servicios Sociales ha realizado en semanas anteriores dentro de este Plan de Salud Municipal, la concejalía de Bienestar Social ofrece dos nuevas charlas informativas que cuentan con la colaboración tanto de Servicios Sociales como del Centro de Día de Mayores.

Por un lado, la charla sobre alimentación, que fue impartida por una médico de familia el pasado 29 de abril, en el Centro de Día de Mayores, concretamente por Eva Fajada médico en la Solana

Higiene en personas mayores

La segunda charla llegará el día 20 de mayo, en esta ocasión sobre higiene en personas mayores, también a las 19.00 horas en el Centro de Día de Mayores, y será impartida por Sagrario Beldad enfermera del Hospital General Universitario de Ciudad Real.

Se trata de dos nuevas actividades englobadas dentro del Plan de Salud Municipal y que tiene un carácter transversal debido a la colaboración de diferentes Concejalías. En este sentido, la concejala, Victoria Sobrino destacaba que "nuestra labor es responder a las necesidades de la población, por lo que nos parecía interesante atender estos dos ámbitos, la alimentación y la higiene en las personas mayores, para mejorar su calidad de vida". Sobrino invitaba a todos los mayores y familiares que quieran participar con el fin de informarse y formarse "para mejorar su vida diaria".

Éxito de participación en el Taller de Lecto-escritura del Centro de Día

Pueden inscribirse quienes deseen fomentar el aprendizaje y el desarrollo cognitivo y cultural

Varias particpantes en uno de los talleres

El 'Taller de Lecto-Escritura' sigue abierto para todas aquellas personas que deseen participar en esta actividad gratuita, cuyo objetivo general se centra en el aprendizaje en lectura y escritura a fin de fomentar la autonomía personal y la activación cognitiva en personas mayores, además de desarrollar otros aprendizajes o rehabilitar otras capacidades cognitivas superiores, como memoria, atención y lenguaje.

Cuenta con dos grupos: uno de neoalfabetización, en el que participan 14 mujeres y otro de nivel avanzado, que en la actualidad tiene todas sus plazas cubiertas.

Dada la alta participación de usuarios en este tipo de talleres, la organización ha indicado que se tiene previsto continuar durante el año que viene realizando este taller.

En el grupo de neoalfabetización los contenidos más destacados son lectura de historias populares de la localidad, libros de fotografías de Miguelturra, libros editados por la Concejalía de Cultura, cantares populares o historias de experiencias vividas de mayores de la provincia de Ciudad Real, así como ejercicios con material de caligrafía y copia para adultos.

En relación al grupo de lecto-escritura avanzado, se trabaja la explicación de la regla ortográfica y realización de ejercicios adaptados con material específico para adultos, a través del nuevo método ideográfico.

Los objetivos específicos de estas actividades se centran en el aprendizaje de las reglas ortográficas; eliminación de errores ortográficos; mejora de la comprensión lectora; mejora de la motricidad fina; potenciación de la memoria, etc.

La Comisión Local de Pastos

INFORMA:

Se encuentra expuesta a información pública en el tablon de edictos electrónicos del Ayuntamiento de Miguelturra la Ordenanza de Aprovechamiento de Pastos (www.miguelturra.es),

hasta el día 29 de mayo de 2014

Del 31 de marzo al 28 de abril de 2014

fecha defunc.	Nombre y apellidos	edad
10/04/2014	Claudia Sánchez Nieto	70
23/04/2014	Josefa González Rivas	80

Nota: se incluyen únicamente las personas fallecidas que han tomado sepultura en el cementerio de Miguelturra

Zona Chill Out del Centro de Juventud

Creada por los propios adolescentes

Chicos y chicas disfrutan del nuevo espacio creado por ellos mismos

La programación de salas de ocio del Área de Juventud ha puesto en marcha la Zona Chill Out.

Esta actividad ha sido diseñada y realizada por los propios adolescentes que asisten regularmente a las salas. Los jóvenes han creado, a través de distintos talleres y apoyados por el grupo de monitores que trabajan en este programa, una mesa, realizada con palés, han decorado las paredes, han creado una cortina realizada con tapones, además de distintos "atrapasueños" y elementos de decoración.

Tras 2 meses de trabajo, ellos mismos pudieron disfrutar del resultado de su esfuerzo, con una gran inauguración el sábado 29 de marzo, en la cual, disfrutaron de té y dulces típicos marroquíes, elaborados por una participante, bailaron al son de los timbales, y pudieron disfrutar de juegos y actividades ambientadas.

Actualmente las salas de ocio cuentan con 150 adolescentes que participan regularmente en las salas y en las actividades que se realizan en ellas, en horario de vienes y sábado de 21:30 a 00:30 horas.

PARTICIPARON 420 CHICOS Y CHICAS DEL INSTITUTO

Talleres del Aula de Medio Ambiente de Juventud

Desde el programa de Medio Ambiente del Área de Juventud, y a través de su responsable David Miguelez, se han impartido durante los meses de Febrero y Marzo varios talleres en el Instituto Campo de Calatrava, para los cursos de 2º y 3º de la ESO y los PCPI de Informática y Peluquería.

El primer taller que se le dio al alumnado de 2º de ESO, consistía en una charla sobre Consumo y más concretamente con lo relacionado con las marcas y la publicidad. En cuanto al segundo taller que se impartió al alumnado de los PCPI y 3º de la ESO, estaba relacionado con el tema del Reciclaje.

Fueron unos talleres bastante participativos porque

además de proyecciones y videos explicativos, se trataron los temas de un modo bastante cercano, haciendo que las y los jóvenes participasen y opinasen acerca de estos temas.

Estas actividades suelen realizarse anualmente en colaboración con la dirección, el servicio de orientación y profesorado del centro. Este año se han impartido dichos talleres a 14 cursos, participando en ellos unos 420 chicos y chicas del Instituto.

Primer campamento del programa Empu-G

Cuarenta jóvenes visitaron la Dehesas Boyal gracias a la Concejalía de Juventud

Equipo de monitores que han participado en la actividad

El Centro Joven organizó el primer campamento del PROGRAMA EMPU-G, subvencionado por el Ayuntamiento a través del Servicio de Prevención de drogodependencias del Área de Juventud. Cuarenta jóvenes de 12 a 18 años, asistentes a este programa, pudieron disfrutar de un fin de semana de diversión y actividades lúdicas, los pasados 5 y 6 de abril en el Campamento Dehesa Boyal de la localidad de Puertollano.

Esta actividad es programada dentro de las múltiples actividades que se contemplan a través del programa de prevención selectiva e indicada Empu-g, como motivadora de cambio y premio al esfuerzo y la buena actitud llevada a cabo por estos jóvenes durante los dos últimos meses.

En este campamento compartieron experiencias con un grupo de 30 jóvenes de Manzanares, partícipes también de este programa en dicha localidad.

Las actividades se centraron en juegos, gymkhanas, velada temática y deportes de aventura.

Sin duda una gran experiencia de aprendizaje y convivencia para los/las adolescentes de estas localidades.

Fiestar en honor al Santísimo Cristo de la Misericordia

El domingo 18 se celebrará la romería en honor de San isidro Labrador

El programa de actos y cultos que la hermandad del Cristo ha organizado daba comienzo el pasado viernes, 25 de abril, con las novenas que se celebrarán hasta el próximo sábado, 3 de mayo, a las 20.30 horas en la Ermita del Cristo.

Uno de los días más importantes de estas fiestas llegará el sábado, 3 de mayo, con la celebración de la XXVII Fiesta del Ausente, que cada año homenajea a algún miguelturreño que, por diversas razones, tuvo que emigrar a otra localidad pero que cada año regresa para celebrar las fiestas de su Patrón. En esta ocasión, la homenajeada será Francisca Camacho Martín de Lucía, residente en Aranda de Duero (Burgos). El acto se iniciará a las 22.00 horas en la Plaza del Cristo, con la actuación del grupo de Folk Manchego Camerata Cervantina, de Alcázar de San Juan.

A continuación, el presidente de la hermandad, Andrés Moraga, presentará al alcalde y al pueblo en general a la homenajeada, quien recibirá unos recuerdos conmemorativos por parte de la Hermandad y del propio consistorio. El acto, como viene siendo tradicional, contará con el típico 'puñao y limoná' que la hermandad ofrece a todos los asistentes.

Ese mismo sábado, la Hermandad quiere continuar con la tradición de reconocer a las personas que voluntaria y desinteresadamente están o han estado trabajando en la Parroquia al servicio de los demás. En esta ocasión serla a Josefa Corral Sánchez por su labor en residencias, reuniones de barrio o limpieza entre otras colaboraciones. El acto tendrá lugar en la ermita del Cristo el sábado, 3 de mayo, a las 21.00 horas.

El día grande de las fiestas llegará el domingo, 4 de mayo, día del Cristo. A las 9.00 horas tendrá lugar la tradicional recogida de banderas y a las 12.30 horas se celebrará la solemne función religiosa, en la que oficiará y predicará la homilía D. Manuel León Nieto. Durante la función cantará el coro parroquial.

La noche acogerá la celebración de la procesión del Santísimo Cristo de la Misericordia. La salida está prevista a las 21.00 horas desde su ermita y recorrerá el itinerario de costumbre, presidido por la junta de damas y caballeros de la hermandad. Durante la procesión actuará la Agrupación Musical Santísimo Cristo de la Piedad y la Banda Sinfónica Municipal.

El programa de actos continuará el lunes, 5 de mayo, con la tradicional misa para los enfermos e impedidos, a las 19.00 horas; una misa funeral por los hermanos difuntos el martes, 6 de mayo, a las 20.30 horas; y, por último, subida de la Imagen del Santísimo Cristo de la Misericordia el domingo, 11 de mayo, a las 13.30 horas.

La Mancomunidad del Campo de Calatrava reformará sus estatutos para adaptarlos a la nueva ley

Atendiendo a las consideraciones sobre la racionalidad administrativa

Representantes de los municipios que integran la Mancomunidad "Campo de Calatrava"

La Mancomunidad de Municipios del Campo de Calatrava modificará sus estatutos para adaptarse a la nueva Ley de Racionalización y Sostenibilidad de la Administración Local.

Los representantes municipales asistentes al pleno celebrado el pasado abril en Almagro, bajo la presidencia de Miguel Ángel Valverde, alcalde de Bolaños de Calatrava, y con la asistencia del primer del alcalde de Miguelturra, Román Rivero Nieto, aprobaron, por unanimidad, iniciar los trámites administrativos para actualizar los estatutos de la entidad atendiendo a las consideraciones de la nueva ley.

Tras realizar el pertinente análisis técnico, las modificaciones a introducir no suponen grandes cambios en los mismos, teniendo en cuenta las consideraciones sobre la racionalidad administrativa y la sostenibilidad de los servicios contemplados.

CENTRO DE LA MUJER

Curso de manipulación de alimentos

Varios de los participantes en el curso reciente

El Centro de la Mujer ofrecía el pasado 28 de marzo, el curso de manipulador de alimentos, que la concejalía oferta a toda la ciudadanía con frecuencia debido a su alta demanda.

Han sido 10 personas las que han participado en este curso de solo tres horas, suficiente para la obtención del diploma de manipulador de alimentos.

La técnica del Centro de la Mujer, Conchita Movilla, ha recalcado que es un diploma que permite acceder a ciertos ámbitos de trabajo que sin él no se podría acceder "porque es requisito indispensable, como por ejemplo para trabajar en comedores, residencias, hostelería, grandes superficies todo lo relacionado con este ámbito laboral".

El Centro de la Mujer de Miguelturra ya ha impartido este curso en varias ocasiones ya que en los últimos años ha aumentado el grado de interés de la ciudadanía hacia los cursos de formación.

El hecho de que no tenga un coste elevado de matriculación o su realización en turnos de mañana y de tarde, además de la facilidad de acceso al mercado laboral, son algunos de los factores que han hecho que sea uno de los más demandados en esta programación del Área de Igualdad.

Reunión de trabajo de la Comisión Técnica de Igualdad

Participaron los responsables de las áreas del ayuntamiento

Presidida por Victoria Sobrino, se planificaron las acciones transversales de igualdad en la gestión municipal que se desarrollarán a lo largo del año 2014

En la reunión, celebrada el pasado 4 de abril, Victoria Sobrino inició su intervención agradeciendo, en primer lugar, el trabajo realizado hasta ahora en materia de igualdad por el personal técnico del ayuntamiento, y animó a seguir generando y potenciando el trabajo en equipo instaurando el enfoque de género en las acciones de todas las áreas municipales, con el objeto de llevar a buen puerto los compromisos suscritos en el Plan de Igualdad de Género del Ayuntamiento.

Por otro lado, la edil explicó que, a partir del mes de mayo, se realizarán dos acciones fundamentales, como son la formación en igualdad en políticas transversales de género y lenguaje no sexista, para responsables técnicos de las distintas áreas municipales, y la elaboración de un programa informático para introducir datos desagregados por sexo e indicadores de género de cada área.

Seguidamente se definió la planificación de actividades por áreas de intervención contempladas en el Plan de Igualdad Municipal para el año 2014, que contará con un presupuesto de 10.000 euros para su realización.

Todos los responsables técnicos presentes en la reunión apoyaron la planificación y realización de las acciones y actividades propuestas y suscribieron la necesidad de colaboración y coordinación entre la acción política y el personal técnico implicado en el desarrollo transversal del Plan de Igualdad, en beneficio tanto de la organización interna del propio ayuntamiento como de toda la ciudadanía miguelturreña.

El centro recibe 9.810 consultas en solo un año

Memoria de actuaciones de la Concejalía de Igualdad del año 2013

La concejala de Igualdad, Victoria Sobrino, daba a conocer la memoria del año 2013 correspondiente a los datos generales de las acciones que se han desarrollando durante el pasado año a través del Centro de la Mujer y de la Concejalía de Igualdad.

Sobrino informaba que el número total de atenciones y consultas ascendió a 8.126 atenciones divididas por áreas: 731 consultas en el área jurídica, 2.470 consultas en el área laboral, 657 en el área psicológica y 4.268 en el área social-administrativa, siendo consultas mayoritariamente dirigidas a mujeres aunque también ha habido participación masculina.

Violencia de género

El Centro de la Mujer tiene constancia, durante 2013, de un total de 22 órdenes de alejamiento, 5 dispositivos de teleasistencia y 1 dispositivo de localización inmediata. Además 922 mujeres han participado en acciones formativas y 762 en actividades de sensibilización en materia de igualdad.

En cuanto a consultas de creación de empresas, han sido un total de 26, habiendo sido creadas un total de 7 empresas, casi todas ellas de carácter unipersonal y en el sector servicios.

Por otro lado, Victoria Sobrino ha destacado que en todo 2013, ha habido un total de 9.810 atenciones entre acciones formativas y atenciones a personas, "por lo que el Centro de la Mujer es un recurso muy importante en todas las áreas, destacando la social-administrativa y la laboral, que son las más significativas".

Además, respecto a la violencia de género ha habido 12 reuniones de coordinación con las Fuerzas y Cuerpos de Seguridad del Estado, para el seguimiento de las órdenes de protección en el municipio.

Se destaca que el 25 de noviembre de 2013 se revisaba el protocolo de violencia de género donde están incluidos todos los agentes, administraciones y asociaciones competentes para erradicar el problema de la violencia de género y actuar con las órdenes de alejamiento que en la actualidad hay en Miguelturra.

Respecto a la formación se realizaron 13 talleres impartidos en los centros educativos donde se ha trabajado con 365 personas (171 chicas y 194 chicos). Unos talleres donde se ha tratado el tema de más igualdad contra la violencia de género y la interculturalidad.

CONCEJALÍA DE SANIDAD

Plan Estratégico de Salud Municipal

Carmen Briñas durante una de las sesiones formativas

Talleres de Primeros Auxilios en el instituto

El IES Campo de Calatrava acogió unos Talleres de Primeros Auxilios, a finales de marzo, dentro del Plan Estratégico de Salud Municipal, a cargo del médico de la localidad, José Alcázar Palomares y la enfermera Carmen Briñas que se han brindado para poder realizarlo sin contraprestación económica alguna.

La directora del IES Campo de Calatrava, Marina Ayuso, manifestaba que "somos muchos en el centro y siempre pueden ocurrir pequeños accidentes en los que tenemos que saber actuar, tanto los compañeros como los profesores y en las que puede resultar indispensable nuestros conocimientos".

Es un curso con más parte práctica que teórica, para seguir las pautas de la Respiración Cardio Pulmonar.

Hay que subrayar que la Concejalía está trabajando para que en todas las instalaciones deportivas haya un desfibrilador.

El material utilizado en estos talleres ha sido cedido por el Hospital General Universitario de Ciudad Real, a través de su área de formación, como son los maniquíes, los bustos de RCP y los desfibriladores.

Taller psicológico para afrontar situaciones de estrés

Los pasados 3 y 10 de abril, se celebraban en la Casa de la Cultura, estos talleres impartidos por la psicóloga del Centro de Servicios Sociales del ayuntamiento, Mercedes López.

El título del taller es "Afrontamiento de Situaciones Estresantes: desempleo de larga duración, dificultades familiares y crisis de adolescencia". Tal y como su título indica, se abordaron las estrategias de afrontamiento para paliar el estrés que producen las situaciones de desempleo de larga duración, dificultades familiares y crisis de adolescencia.

Los objetivos que se persiguen son aprender a manejarse de una manera adecuada en el contexto familiar, a la vez que aliviar los síntomas relacionados con el malestar que provoca el desempleo de larga duración.

Los contenidos incluidos fueron las relaciones familiares: síntomas que hablan de sus dificultades, normas y afectos que ayudan a crecer sanos, cómo afrontar adecuadamente la etapa adolescente o superar el daño emocional y social que provoca el desempleo.

Fueron dos ponencias teniendo una distribución de contenidos de la siguiente manera: el primer taller en el que se trataron los efectos psicológicos, familiares y sociales que produce el desempleo y las normas y efectos que ayudan a nuestros hijos a crecer sanos. El segundo taller, se centró en las características de la adolescencia y cómo afrontar adecuadamente esta etapa.

BIM DEPORTES

BOLETÍN INFORMATIVO MUNICIPAL

MAYO DE 2014 | Año XXIII | Nº 257 | Edita: AYUNTAMIENTO DE MIGUELTURRA

Arlequines da las gracias a Miguelturra por su apoyo

Obsequiando al Alcalde con una camiseta del club por el apoyo municipal al rugby. (pág.13)

La Gala Provincial del Deporte será en Miguelturra

Por primera vez el CERE acogerá la Gala del Deporte que organiza la Diputación Provincial de Ciudad Real (pág.14)

Subvenciones para deportistas, eventos y clubes

La concejalía de Deportes ha hecho públicas las convocatorias de ayudas económicas para el deporte local. (pág.15)

5 medallas, balance final para Javier Rivas en los campeonatos de España absolutos

Cristina Rivas consiguió clasificarse para la final b de 50 y 100 mariposa

5 Medallas, 1 de oro como Campeón de España Absoluto joven en 100 mariposa, 2 de plata como Subcampeón de España Absoluto joven en 50 y 200 mariposa y 2 medallas de bronce absoluto en 100 y 200 mariposa,

Además, 2 Record Absolutos de Castilla La Mancha en 100 y 200 mariposa, 53.60 y 02.00.82 respectivamente, y mejor marca personal en 50 mariposa 24.73 es el balance final de resultados conseguidos por el nadador Javier Rivas en los pasados Campeonatos de España Absolutos Open celebrados en Palma de Mallorca del 9 al 13 de abril.

Javier Rivas destaco en todas las distancias de mariposa, siendo el único nadador de la competición que consiguió medalla en las 3 distancias 50, 100 y 200, lo que le convierte en un nadador muy completo y versátil en las 3 pruebas.

Javier Rivas Gallego, primero por la derecha, **en el podium tras recibir el bronce absoluto**

Cristina Rivas

Por su parte Cristina Rivas, en su primera participación en un Campeonato de España Absoluto Open, consiguió clasificarse para las dos finales absoluto joven en las pruebas de 50 y 100 mariposa. En la prueba de 50 mariposa estableciendo además una mejor marca regional de 14 años, con 29.64, anterior 31.02, de una compañera del club la nadadora Alba Díaz conseguido en Reus en el año 2004. **(PÁGINA 12)**

Segunda Carrera de la Mujer

Con más de 150 participantes en el nuevo recorrido

Gran éxito de participación en la II edición de la Carrera de la Mujer de Miguelturra que se celebró el pasado sábado, 26 de abril, por las calles de la localidad organizada por la Concejalía de Deportes y con la colaboración del Club Fondistas de Miguelturra y Airun Fitness.

Así más de 150 personas tomaron la salida en el Complejo Candelario León Rivas, donde también estuvo colocada la meta. Alrededor de las 17:30 las participantes accedían a recoger el dorsal y la camiseta identificativa de la prueba, que en esta ocasión fue roja, para posteriormente realizar el taller de calentamiento a cargo de Silvia Albín **(PÁGINA 16)**

A todas las participantes se les hizo entrega de una camiseta conmemorativa

J. Carlos Rivero bronce en el campeonato de España de karate

El karateka del Club Shotokan, Jose Carlos Rivero León, subió al pódium en el Campeonato de España Infantil de Karate 2014, celebrado en Oviedo en abril, como Tercer Clasificado en su primera participación en un evento nacional en la categoría Kumite Alevín Masculino -36Kg.

Jose Carlos y su compañero Hugo González, fueron seleccionados para participar en el Campeonato de España con Castilla-La Mancha, tras proclamarse ambos Campeones Regionales en Edad Escolar.
Hugo González quedaba 4º clasificado en la categoría Kumite Alevín Masculino -30 Kg. (Pág. 13)

Jose Carlos Rivero (segundo por la izquierda) **en el podium**

Cuatro jóvenes en la selección autonómica de voleibol

Cuatro jóvenes de Miguelturra: Alberto Loro Gonzalo, en la categoría Cadete Masculino; Alba Hervás Rivero, Cadete Femenina y Alejandro Fernández Hernández y Miguel López García, Infantil Masculino, participarán en el Campeonato de España de Voleibol de Selecciones Autonómicas, con lo que este año el ADV vuelve de lleno a contar para los combinados regionales. (pág.15)

Alba Hervás Rivero es la única chica de Miguelturra que ha sido seleccionda

Javier Rivas destaca en un nacional de altísimo nivel

Finalizó en Palma de Mallorca en las piscinas Son Hugo el XV Campeonato de España Open de Primavera.

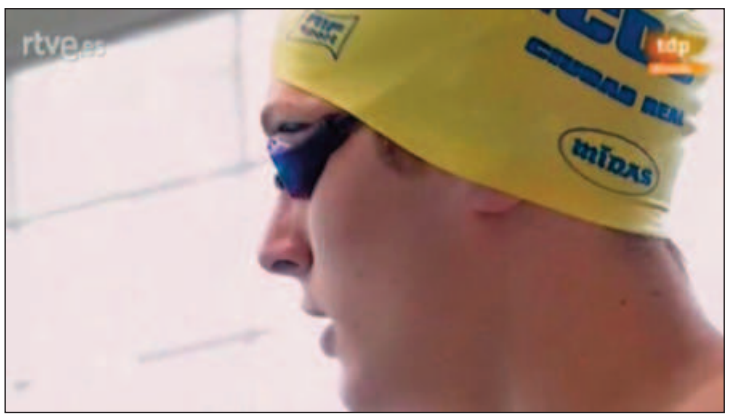

Javier Rivas en imagen de Teledeporte previa a la competición

La élite de la natación nacional se congregaba en la isla con objetivos ambiciosos. Cuatro récords de España a cargo de Belmonte (1500), Sanchez (400 estilos) Vall (100 braza) y Solaeche (200 estilos) y una gran cantidad de marcas mínimas para campeonatos de Europa absoluto (33) y junior han sido el reflejo del nivel mostrado por la natación española la pasada semana.

El nadador miguelturreño, del Club Alarcos, Javier Rivas fue uno de los nadadores destacados, realizando tres pruebas de altísimo nivel y consiguiendo la medalla de bronce absoluta en la prueba de 200 mariposa con récord de Castilla-La Mancha de la prueba (2:00.82).

En esa misma prueba fue subcampeón de España de categoría absoluto joven por detrás del plusmarquista nacional Carlos Peralta (Canoe). En la prueba de 100 mariposa Rivas fue oro en la categoría absoluto joven y bronce en la absoluta por detrás de los nadadores Cerniak (Metropole) y Garcia (Pozuelo). La marca en el hectómetro también fue record de Castilla-La Mancha en 53.60, casi un segundo menos que su anterior récord. En la prueba corta, con una marca de 24.73 se colgó la plata en la categoría absoluta joven.

Cristina Rivas

El CN Alarcos también estuvo representado este jueves por Cristina Rivas, hermana de Javier, que saltó a la piscina para competir en el 100 mariposa femenino, prueba en la que, siendo la más joven de las participantes, se metió en la final B, quedando en un gran vigésimo puesto con un registro de 1:06.25, la mejor marca regional de 14 años.Cristina Rivas (Alarcos). Además en 50 mariposa terminó con un fenomal tiempo de 29.64, demostrando que, en estos momentos, es la mejor promesa regional de la natación femenina, capaz de emular, e incluso superar, los éxitos de su hermano.

Cristina Rivas a sus 14 años ya compite en categoría absoluta

Fructífera Jornada en Peralvillo de Multiaventura

El concejal de Deportes, Eduardo Zurita, calificaba de "fructífera", la jornada de Multiaventura que se desarrolló en Peralvillo el pasado sábado, 5 de abril, y en la que hubo actividades de mountain bike, piragüismo y fútbol para jóvenes de edades comprendidas entre 11 y 17 años.

Zurita comentaba que "ha sido muy grato para la Concejalía de Deportes ver la cara de todos los participantes y la satisfacción con que lo hicieron. Los padres nos han hecho llegar algunas felicitaciones lo que nos congratula y nos hace coger más fuerza para seguir trabajando en esta línea esperando superar las cada vez expectativas".

Fueron 14 chavales, de los cuales 2 eran chicas, los que acudieron a esta llamada de Multiaventura en Peralvillo, que se iniciaba con los monitores de Cascoloko, Juan Carlos y Jesús en la ruta de mountain bike. Posteriormente se llegaba hasta el embarcadero en el que estaban las piraguas, con los componentes de Saden y Entrevolcanes, que cedieron las piraguas para realizar esta actividad y entre los 4 monitores que había, uno por piragua, enseñaron a los jóvenes a utilizarlas.

Los chavales, junto a los monitores del club Sadem y Entrevolcanes

A mediodía se trasladaban al campo de fútbol que hay en el pinar de Peralvillo para jugar unos 40 minutos. A continuación se hizo un equipo con los propios chicos de Peralvillo, contra el resto.

Después del partido, y una vez tomado un pequeño avituallamiento ofrecido por la Concejalía de Deportes, terminaba la actividad sobre la 13:30 horas.

El concejal destacó que "el objetivo era sobre todo potenciar la fuerza que puede tener Peralvillo, a nivel de deporte y creo que lo conseguimos. A partir de ahora trabajaremos más en esa línea a nivel ecológico para que sirva de acicate para el resto de jóvenes que puedan hacer deporte por ocio y pasar una buena mañana",

El Miguelturreño está a un paso de asegurar la permanencia

A falta de dos jornadas para que termine la liga en Primera Preferente, el Miguelturreño se mantiene en una cómoda 11ª posición con 39 puntos, cinco más que la zona de descenso.

El equipo dirigido por José Vicente Rojas cerró el mes de marzo dándose un festival de goles ante el Atlético Teresiano. Después tocaba recibir al Tobarra, acabando el partido con 0-0. El Domingo de Ramos los de Rojas volvieron cosechar un empate a cero en Herencia. Y en la antepenúltima jornada liguera, los de Miguelturra desaprovecharon la primera ocasión que se les presentó de lograr la permanencia matemáticamente, realizando el peor partido de la temporada cayó 0-4 ante el Criptanense.

Las dos últimas citas son el 4 de mayo en Munera y el 11 recibir en el Estadio Municipal al Mota del Cuervo. El primero de estos dos compromisos es el más complicado porque los albacetos están peleando por entrar en puestos de ascenso a tercera división. El último partido de liga puede ser más asequible porque los conquenses ya no se juegan nada en esta temporada.

Equipo Juvenil

Goleada 0-7 al Santa Cruz en el partido aplazado. También victorias caseras 3-2 al Piedrabuena y 6-5 al segundo clasificado, el Daimiel. Entre medias perdieron 4-3 en campo del líder, el Ciudad Real 'B'. Los de Casto Sánchez han escalado una posición en la tabla y son 4º a falta de cuatro jornadas.

"Arlequines" obsequia al alcalde con una camiseta del club

Como muestra del apoyo que la institución da al club de rugby

Integrantes del Club junto al Alcalde y Concejal de Deportes

Los Arlequines de Miguelturra Rugby Club han hecho entrega al alcalde de Miguelturra, Román Rivero, de un polo oficial del Club en agradecimiento por el apoyo de esta institución al equipo y que les ha llevado a conseguir el ascenso, después de la gran temporada que han realizado jugando en la Segunda liga Regional Andaluza de Rugby.

El alcalde agradecía la entrega representativa del Club y se monstraba orgulloso de el equipo estuviera llevando el nombre de Miguelturra por toda Andalucía a través del rugby.

Así mismo el concejal de Deportes, Eduardo Zurita, les informaba "que el ascenso conseguido les habilita para ser invitados a la próxima recepción oficial del alcalde a los deportistas que han conseguido éxitos deportivos en el primer semestre del año, a celebrar en el mes de junio, según el nuevo protocolo aprobado en el Consejo Municipal de Deportes".

Al acto asistieron los jugadores de los tres equipos que componen el club senior masculino, femenino y sub-20, donde explicaron el programa de actividades que aún les queda por realizar.

Rugby femenino

Así, justo al terminar la liga senior masculina, fue cuando la Federación les comunicó que habían admitido la candidatura de Arlequines de Miguelturra para ser anfitriones, en el estadio Municipal de Miguelturra, de la III Concentración de la Liga de Promoción de Rugby Femenino.

Esta es una concentración de los equipos femeninos en desarrollo, donde se juega entre los equipos partidos de duración más corta y en diferentes modalidades (rugby 7, 11, 13 o 15 en función de las jugadoras de las que dispongan los equipos). Esta actividad es una manera de promocionar el deporte femenino.

Día del Club

Además, el 14 de Junio celebrará el día del Club, donde se juntarán varias generaciones de rugby para reencontrarse y disfrutar de unos minutos de este duro deporte, en su versión menos competitiva.

En cuanto a la escuela deportiva realizarán una jornada con el equipo de los Mineros de Puertollano. Y por último, siguiendo con la promoción de este deporte en la localidad, realizaron actividades dentro de la semana cultural del CP Benito Pérez Gáldos el pasado 11 de Abril.

Un día por Madrid con la Escuela de Baloncesto

Más de un centenar de personas se desplazaron a la capital de España para presenciar el partido de Estudiantes – Real Madrid

Gran parte de los expedicionarios posan junto a la cafetería del Palacio de Deportes

En la jornada del domingo de Ramos, La Escuela de Baloncesto de Miguelturra en colaboración con la concejalia de deportes, realizó un viaje a Madrid, para presenciar el partido de la Liga Endesa entre los equipos Tuenti Móvil Estudiantes y Real Madrid.

En total fueron 104 personas en dos autobuses los que partían de Miguelturra, dentro de la programación de actividades deportivas del Club Baloncesto, a través de la escuela y en colaboración con el Ayuntamiento.

Partíamos a las 14,00 desde el pabellón municipal, llegando una hora antes del comienzo del partido, con un gran ambiente en el Palacio de Deportes de la Comunidad de Madrid, que registró una entradas de 13800 espectadores, ya que era un partido de máxima rivalidad, y sobre todo pudimos ver al que hasta ahora es el mejor equipo de liga e invicto Real Madrid.

Los niños, muchos de ellos viajaban por primera vez para ver un partido de este nivel, y solo había que mirarles las caras para observar lo que estaban disfrutando. No hubo ningún tipo de incidencias ni a la llegada ni al regreso a Miguelturra que fue entorno a las 12,30 de la noche.

Agradecimientos

Desde la Escuela y el Club queremos agradecer la colaboración de los numerosos padres que se desplazaron a Madrid, y sobre todo el buen comportamiento de todos los miembros de la expedición. Esta ha sido una de las actividades estrella que organizamos y que este año ha resultado todo un éxito, tanto por la participación y sobre todo por el partido y la experiencia que los más pequeños se han podido traer.

También agradecer el buen trabajo de monitores y responsables de la Escuela, que estuvieron en todo momento pendiente que se desarrollase bajo una completa normalidad.

Para terminar, simplemente decir que esta no será la ultima vez que realicemos un viaje de este tipo, y esperamos que el año que viene podamos superar el numero de participantes.

(CB. MIGUELTURRA)

Andrea Arenas campeona del Trofeo de Primavera de Karate 2014

El pasado día 29 de marzo tuvo lugar en el pabellón Europa de Leganés el Trofeo de Primavera de Clubes 2014 de la Comunidad de Madrid, y en el cual participó la karateka Andrea Arenas Sánchez del Club Shotokan, como componente del equipo de Castilla-La Mancha que nos representará en el Campeonato de España de Clubes en el mes de Mayo.

La participación de Andrea y el equipo no pudo ser más satisfactoria, todavía con la emoción de la noche anterior de proclamarse Mejor Deportista del Año 2013 de Miguelturra, tuvo que colocarse el karategui y superar todas las eliminatorias hasta proclamarse junto con sus dos compañeras, María Espinosa e Iria Martín, campeonas de este prestigioso trofeo en la categoría cadete-junior femenino.

Esta victoria da ánimos para poder seguir la preparación para el Campeonato de España. Próxima cita: Campeonato Regional de Clubes de la Comunidad de Madrid.

Anfre Arenas (en el centro)

Deportes

La Diputación designa a Miguelturra como sede para celebrar la XIX Gala del Deporte Provincial

SERÁ LA PRIMERA VEZ QUE SE CELEBRA EN NUESTRO PUEBLO

El Área de Deportes de la Diputación realizará la XIX Gala Provincial del Deporte en Miguelturra el próximo 9 mayo, un acto que se llevará a cabo en el Centro de Representaciones Escénicas (CERE) y en el que habrá numerosos deportistas miguelturreños nominados a mejor deportista provincial.

El responsable del Área, David Triguero, presidió recientemente la última reunión del jurado formado por Francisco López, por Radio Televisión Castilla-La Mancha, delegación de Ciudad Real; Francisco José Otero, por el diario Lanza; Manuel Espadas, por La Tribuna; Gema Molina, por Ser Ciudad Real; Ángel Navarro Sobrino, por la agencia Efe; y Julio García García, por I+ Televisón, actunado como secretario Juan Caballero, jefe de sección del Servicio de Cultura, Juventud y Deportes en la institución provincial.

Todos ellos se reunieron con el objetivo de designar a los mejores deportistas de la provincia en sus respectivas modalidades. Se homenajea así y se reconoce el mérito de quienes practican deporte y participan en competiciones en las que han destacado por algún motivo durante 2013. En este sentido, Triguero ha pedido a los miembros del jurado que sean ecuánimes en sus valoraciones para que el resultado resulte acorde con el trabajo y el esfuerzo realizado por los deportistas a lo largo del pasado año.

Los ganadores se darán a conocer, como es tradicional, durante la celebración de la Gala del Deporte, evento que tendrá lugar en esta ocasión en Miguelturra, el próximo 9 de mayo.

EMPRESA COLABORADORA

RETIRADA DE INVITACIONES

Para todas las personas que estén interesadas en asistir a esta Gala, las invitaciones personales podrán recogerse en las oficinas de la Concejalía de Deportes (pabellón cubierto) hasta completar aforo.

Cuatro jóvenes de Miguelturra en el Campeonato de España de Voleibol de Selecciones Autonómicas

De izquierdad a derecha: **Alberto Loro Gonzalo, Alejandro Fernández Hernández y Miguel López Garcia**

Estos tres jugadores y la jugadora, se desplazaron a Toledo, el pasado sábado día 19 de abril, para iniciar la concentración de las Selecciones Autonómicas, viajando a Valladolid del 24 al 27 de abril para disputar, con sus respectivas selecciones, el Campeonato de España.

En categoría cadete Alberto Loro, colocador del equipo dirigido por Jesús Nieto, ha sido llamado por el seleccionador Fredinson Mosquera para jugar con el combinado castellanomanchego de esta categoría, quienes tendrán que enfrentarse a Cantabria y Región de Murcia en su grupo, del cual un solo equipo pasará a cuartos de final.

En categoría cadete femenina ha sido seleccionada Alba Hervás, convocada por Lula Fernández. La central del equipo de Miriam Sánchez (actuales campeonas provinciales) y titular indiscutible con el equipo juvenil, tendrá que cruzarse junto a sus compañeras de selección, con la Comunidad de Madrid para dirimir quien pasa a cuartos de final o compiten para los puestos del 9 al 16.

En cuanto a la categoría infantil masculina, dos son los jugadores que competirán en Valladolid, el receptor Alejandro Fernández y el central Miguel López, ambos actualmente subcampeones de Castilla La Mancha con el equipo que entrena Joaquín González. Sus rivales serán Andalucía, Asturias y Melilla, los dos primeros pasarán a cuartos de final.

La competición en las categorías Cadete e Infantil se realizará en el Centro de Tecnificación Deportiva Río Esgueva de Valladolid.

Se prevé una participación máxima de 1.292 deportistas, entrenadores, delegados y árbitros. Esto supone 19 equipos por categoría, por lo que la participación total es de 76 equipos y una asistencia aproximada de más de 2.000 personas.

La organización correrá a cargo de la Consejería de Cultura y Turismo, junto a la Real Federación Española de Voleibol, el Ayuntamiento de Valladolid y la Federación de Voleibol de Castilla y León.

Celebrado con éxito el I Curso de iniciación al entrenamiento de voleibol

Dentro de las actividades de formación que la ADV Miguelturra organiza durante el año, y con el propósito de llevar a cabo la promoción del Voleibol tanto a nivel local como provincial, el pasado sábado 12 de abril se celebró en Miguelturra un curso dirigido a futuros monitores o entrenadores de Voleibol, organizado por la ADV Miguelturra en colaboración con Concejalía de Deportes.

Un total de 20 participantes, de ambos sexos, se dieron cita en el curso, que se iniciaba en jornada de mañana con la parte teórica, en la que se debatieron conceptos de Reglamento y de Estructura de Competiciones, cuyo ponente fue Joaquín González, entrenador de II Nivel del equipo juvenil femenino de la ADV Miguelturra. Posteriormente Pedro Julián Arévalo, Licenciado en Ciencias de la Actividad Física y del Deporte por la UCLM, entrenador de III Nivel y jugador del equipo senior de la ADV Miguelturra, desarrolló la parte de Preparación Física con ejemplos prácticos aplicables a equipos escolares.

En la jornada de tarde, los maestros del voleibol Manuel Casas y Ernesto Arévalo, entrenadores de Nivel III (Nacional), impartieron en el Pabellón del Cristo la parte de Técnica y Táctica, donde los participantes en el curso practicaron los ejercicios técnicos y tácticos que anteriormente les fueron explicados por los ponentes.

Desde la dirección de la ADV Miguelturra el agradecimiento a todos los participantes en el curso y en el especial a los ponentes por su colaboración altruista y su ilusión a impartir el curso, ya que fue valorado muy positivamente por todos los asistentes.

Subvenciones para deportistas, asociaciones y clubs

La cuantía total a repartir es de 70.000 euros

En esta convocatoria hay tres apartados, distinguiéndose además en el de clubes si éstos son federados, populares o de nueva creación.

Deportistas locales desde la categoría juvenil: hasta 150 euros en el ámbito provincial, 250 euros en el ámbito autonómico y hasta 500 euros en el ámbito del resto del estado y a nivel internacional.

Además este año se ha incluido una convocatoria destinada a deportistas que formen parte de selecciones nacionales: hasta 250 euros en el ámbito nacional y hasta 350 euros en el ámbito internacional, siempre por una sola vez.

El plazo de admisión de solicitudes finaliza el 15 de mayo, sin embargo para los deportistas que formen parte de las selecciones nacionales este período estará abierto y se solicitará cuando se produzcan dichas convocatorias. La convocatoria tiene una cuantía máxima de 1.500 euros.

Actividades y eventos de interés local. Este apartado pasa a tener mayor partida presupuestaria, dado que los clubs y asociaciones realizaron bastantes actividades. Así, en el ámbito local no excederán de 300 euros; en regional hasta 500 y a nivel nacional e internacional no excederá de 600 euros".

En esta convocatoria los organizadores deberán entregar en la Concejalía de Deportes, con 48 horas de antelación al inicio de la actividad, el seguro de responsabilidad civil y accidentes deportivos suscritos para la misma, en la que soliciten la colaboración del Ayuntamiento en cualesquiera de sus facetas, tanto en infraestructuras, como económica.

Se admitirán solicitudes durante todo el año en curso, siempre y cuando se realicen con dos meses de antelación al inicio de la actividad. Cuenta con una partida presupuestaria máxima de 2.000 euros, 500 euros más que el año anterior.

Clubs y asociaciones deportivas. Tienen que estar inscritos en el registro de asociaciones deportivas municipal más 12 meses. Como siempre las subvenciones serán para competiciones federadas de deportes colectivos. Se otorga la subvención para instalaciones y desplazamientos para distancias mayores de 50 kilómetros y para el arbitraje. La particularidad de estas subvenciones es que el mínimo de jugadores locales, empadronados en Miguelturra, tiene que ser de un 60 por ciento. Para promocionar el deporte femenino solo el 50 por ciento de las jugadoras tienen que ser de Miguelturra durante los tres primeros años.

Clubs o asociaciones de carácter local. La cuantía máxima es de 600 euros, idéntica a la del año pasado. La cuantía presupuestaria es de 5.000 euros para el 2014.

Clubs de nueva creación no federados. Recibirán una subvención máxima para la puesta en marcha de sus actividades de 250 euros. Cuenta con una cuantía presupuestaria de 1.000 euros".

Todas las convocatorias son de régimen de concurrencia competitiva.

Plazos

El plazo de admisión de solicitudes será hasta el 30 de mayo de este año para las subvenciones a clubs de competiciones federadas de deportes colectivos y hasta el 13 de junio, para las subvenciones a clubs y asociaciones de carácter local y para clubs de nueva creación no federados. El plazo para resolver y notificar la resolución no excederá en ningún caso de tres meses, para que los clubs a partir de septiembre u octubre puedan contar con estas subvenciones de cara al inicio de la siguiente competición y temporada.

La cuantía total de subvenciones que concede la Concejalía de Deportes está entorno a 70.000 euros, lo que supone un 15 por ciento del presupuesto de la Concejalía. Pero esto, tal como manifestaba el concejal de Deportes, Eduardo Zurita, "no es lo más importante, es el trabajo diario que desarrollan los clubs con sus deportistas y en la organización de eventos. La dinamización e ilusión que derrochan, deben ser tenidas en cuenta por las instituciones, por eso la Concejalía y el Ayuntamiento tienen claro el apoyo al deporte, para que sea un tejido fuerte".

"Hay que ser sensibles, con ese tejido y en definitiva con cada uno de los ciudadanos", terminaba Eduardo Zurita, quien reiteró que "para que todos los clubs puedan realizar sus solicitudes y en el mes de agosto, como es habitual, resolveremos cada una de ellas.

Segunda Carrera de la Mujer con más de 150 participantes

Organizada por la Concejalía de Deportes y con la colaboración de Fondistas y Airum Fitness

La carrera transcurría en esta ocasión por un nuevo circuito realizado por las calles, parques y plazas de nuestra localidad, donde además, se ubicó un punto de avituallamiento dentro del Parque Rivas Moreno, en torno al kilómetro 2,5.

Al tratarse de una carrera lúdica, no competitiva, el tiempo empleado por las participantes fue lo menos importante, el objetivo era cruzar meta. Allí, se le entregaba una bolsa con obsequios cortesía de Supermercados Simply, Runners y Concejalía de Deportes, ofreciendo una degustación de frutas a cargo de Central de Frutas Del Hoyo y una naranja de McDonald.

Posteriormente comenzaba el taller de Zumba a cargo de Nuria Rodrigo (Airun Fitness) donde las participantes realizaron el taller activamente con gran ritmo y alegría, donde no se notaba síntomas de cansancio por la carrera que habían realizado anteriormente. Además, durante toda la tarde el Dj, Isaías Domínguez, fue el encargado de amenizar la actividad.

La carrera tenía un carácter solidario ya que 1 euro de la inscripción se destino al proyecto "El sueño de un niño soldado" de la ONG Sonrisas y Montañas quien instaló un stand informar del ambicioso proyecto.

La salida, al igual que la meta, se ubicó en el estadio Candelario León Rivas

La carrera contó con la inestimable colaboración de los voluntarios de Protección Civil, Fondistas de Miguelturra y personal de señalización y Área de deportes del Ayuntamiento de Miguelturra para cubrir los cruces de todo el recorrido. Asimismo dos bicicletas realizaron el apoyo a las participantes durante el transcurso de la carrera. El circuito de la carrera fue cubierto por la Policía Local. Igualmente fue patrocinada por Cocinas puntocom, Cocinas Aparicio, Arisector control de plagas, Óptica lía Jerónimo, Restaurante Roberto, Central de Frutas del Hoyo, Runners Word y Supermercados Simply.

MIGUELTURRA ayuntamiento Deportes

miguelturra.es CIUDAD DIGITAL información | fotos | diseño

CURSOS LOCALES DE NATACIÓN 2014

CURSO	FECHA DE NACIMIENTO	INICIO_FIN	HORARIO	Nº PLAZAS	PRECIO (2) Emp.	PRECIO (3) No emp.
Perfeccionamiento	Nacidos 2002 hasta 2008	15-30 de junio	20 a 21:00 h.	15 max.	30 €	60 €
Iniciación/nivel medio	2010 y 2009	15-30 de junio	20 a 21:00 h.	12 max.	30 €	60 €
Matronatación (1)	Nacidos 2011 hasta 01/01/14	1-15 de julio	20 a 20:30 h.	10 max.	15 €	30 €
Matronatación (1)	Nacidos 2011 hasta 01/01/14	1-15 de julio	20:30 a 21 h.	10 max.	15 €	30 €
Iniciación/nivel medio	Entre 2008 y 2002	1-15 de julio	10 a 11:00 h.	15 max.	30 €	60 €
Iniciación/nivel medio	2010 y 2009	1-15 de julio	11 a 12:00 h.	12 max.	30 €	60 €
Perfeccionamiento	Desde 2002 hasta 2008	1-15 de julio	20 a 21:00 h.	15 max.	30 €	60 €
Adultos	2001 y anteriores	1-15 de julio	20 a 21:00 h.	15 max.	38 €	72 €
Matronatación (1)	Nacidos 2011 hasta 15/01/14	16-31 de julio	20 a 20:30 h.	10 max.	15 €	30 €
Matronatación (1)	Nacidos 2011 hasta 15/01/14	16-31 de julio	20:30 a 21 h.	10 max.	15 €	30 €
Iniciación/nivel medio	Entre 2008 y 2002	16-31 de julio	10 a 11:00 h.	15 max.	30 €	60 €
Iniciación/nivel medio	2010 y 2009	16-31 de julio	11 a 12:00 h.	12 max.	30 €	60 €
Perfeccionamiento	Desde 2002 hasta 2008	16-31 de julio	20 a 21:00 h.	15 max.	30 €	60 €
Adultos	2001 y anteriores	16-31 de julio	20 a 21:00 h.	15 max.	38 €	72 €
Matronatación (1)	Nacidos 2011 hasta 01/01/14	1-15 de agosto	20 a 20:30 h.	10 max.	15 €	30 €
Matronatación (1)	Nacidos 2011 hasta 01/01/14	1-15 de agosto	20:30 a 21 h.	10 max.	15 €	30 €
Iniciación/nivel medio	Entre 2008 y 2002	1-15 de agosto	10 a 11:00 h.	15 max.	30 €	60 €
Iniciación/nivel medio	2010 y 2009	1-15 de agosto	11 a 12:00 h.	12 max.	30 €	60 €
Perfeccionamiento	Desde 2002 hasta 2008	1-15 de agosto	20 a 21:00 h.	15 max.	30 €	60 €
Adultos	2001 y anteriores	1-15 de agosto	20 a 21:00 h.	15 max.	38 €	72 €
Matronatación (1)	Nacidos 2011 hasta 15/01/14	16-31 de agosto	20 a 20:30 h.	10 max.	15 €	30 €
Matronatación (1)	Nacidos 2011 hasta 15/01/14	16-31 de agosto	20:30 a 21 h.	10 max.	15 €	30 €
Iniciación/nivel medio	Entre 2008 y 2002	16-31 de agosto	10 a 11:00 h.	15 max.	30 €	60 €
Iniciación/nivel medio	2010 y 2009	16-31 de agosto	11 a 12:00 h.	12 max.	30 €	60 €
Perfeccionamiento	Desde 2002 hasta 2008	16-31 de agosto	20 a 21:00 h.	15 max.	30 €	60 €
Adultos	2001 y anteriores	16-31 de agosto	20 a 21:00 h.	15 max.	38 €	72 €

(1) Matronatación.- Un adulto debe acompañar al bebe dentro del agua.
(2) Emp.: Empadronado.
(3) No emp.: No empadronado.

- **Inscripción presencial**: En la oficina de la Concejalía de Deportes, en el Pabellón Municipal, c/Juventud, s/n.
- **Inscripción on-line (35% de las plazas)** : a través de www.miguelturra.es, en el botón reserva online y una vez puesto el usuario y contraseña en oficina virtual (para realizarlo vía Internet tienen que estar en posesión de la tarjeta deportiva y solicitar el identificador de usuario y contraseña de la persona que va a hacer el curso, en la oficina de la Concejalía de Deportes). En este caso se puede pagar con tarjeta bancaria.
- Horario de inscripciones: **ATENCIÓN AL PÚBLICO de 10:00 a 14:00 horas**
- **Fecha de inscripción**: Desde el **15 de mayo/14**
- **Los socios**, empadronados en Miguelturra, de la Concejalía de Deportes podrán realizar la inscripción el **13 y 14 de mayo/14**
- **La documentación que deberán presentar** es la siguiente:
  - ✓ **CUPON DE INSCRIPCIÓN** cumplimentado
  - ✓ **RESGUARDO DE INGRESO**, hecho en UNICAJA
    Número de cuenta - IBAN: **ES68 2103 0442 11 0030004624**.
  - ✓ **Y si es de nueva inscripción,** además **LIBRO DE FAMILIA ORIGINAL O DNI ORIGINAL** (no se admiten fotocopias), del alumno/a.
- En las inscripciones que se realicen en la oficina solo se admitirán los miembros pertenecientes a la misma unidad familiar y una sola inscripción para cualquier persona ajena a ésta.
- Los alumnos/as deberán inscribirse en el curso según el nivel de aprendizaje correspondiente, de no ser así, en caso que el curso que le corresponda a su nivel de aprendizaje este completo, no podrá realizar dicho curso.
- Al final del curso se informará al alumno/a, según informe del monitor asignado, en que curso se deberá inscribir en la temporada 2014.
- En el caso de quedar plazas libres, según indica la ordenanza municipal, podrán inscribirse alumnos/as no empadronados/as.

LOS CURSOS SE REALIZARÁN
DE LUNES A VIERNES, EXCEPTO FESTIVOS

DIPUTACION DE CIUDAD REAL

Novedades Biblioteca Municipal

La jungla de los listos / Miguel Angel Revilla .- Barcelona :Espasa Libros ; 2014

El mejor medicamento eres tú. La salud está en tus manos / Fréderic Saldmann .- Madrid : Aguilar - 2014

El lago de los sueños /Kim Edwards.-Barcelona : RBA; 2013

El secreto de mi marido /Liane Moriarty .- Barcelona : Suma 2014

La vida es juego /Francisco Romero.- Baobab Ediciones ; 2013

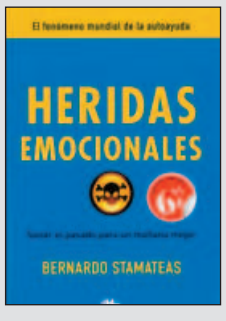

Heridas emocionales / Bernardo Stamateas Silva .- Barcelona : Ediciones B ; 2014

http://reddebibliotecas.jccm.es

BIBLIOTECA MUNICIPAL DE MIGUELTURRA

Día del Libro con Henar Torinos

Henar Torinos se dirige a un grupo de alumnos y alumnas en las instalaciones de la Biblioteca Pública

La Biblioteca Municipal celebró el Día del Libro con un programa apretado de actos que se extendieron durante varias Jornadas. Hay que destacar el encuentro de autor que se realizaba con la joven ilustradora y diseñadora de comics Henar Torinos, especialista en Manga y que también ha ilustrado portadas de libros y carteles, así como la publicación de su propio libro "Mala estrella" con el que consiguió ganar el Premio Nacional 2012 de Comics.

Torinos estuvo con los alumnos de 1º de ESO del IES Campo de Calatrava y posteriormente, a las 12.30 horas, realizaba un taller de comics con alumnos de 6º de Educación Primaria de los colegios de la localidad en la Biblioteca Pública Municipal. La joven ilustradora daba nociones a los jóvenes de las técnicas más sencillas para hacer un comic, donde "aún con los trazos más sencillos si sabes utiliza los recursos eres capaz de crear tu propio comic", algo que pusieron en práctica con su ayuda.

Biblioterapia

Ya por la tarde se celebraba el taller de "Biblioterapia" (una terapia basada en la lectura que favorece la interacción de las personas, llevándolas a expresar sus sentimientos, experiencias, miedos e inquietudes, por lo que la Biblioterapia conduce a la reflexión) una actividad organizada por la asociación SERPE dirigido a jóvenes de 14 a 16 años.

Posteriormente, de nuevo Henar Torinos, junto a los ilustradores de Manchacomic y Editorial Serendipia, mantenían un encuentro de autor en la Casa de Cultura

Osmany Castillo puso en escena "Viaje al sol desde el tornasol"

Exposición

Igualmente se inauguraba una Exposición Bibliográfica sobre "El Greco", con motivo del IV Centenario del fallecimiento del pintor. Una exposición que pudo visitarse en la Biblioteca Pública Municipal hasta el 30 de abril. En dicha exposición se podían encontrar un amplio archivo bibliográfico sobre la vida y obra del artista.

Teatro

Resaltar que las actividades comenzaron el martes 22 de abril cuando los alumnos de 2º curso de Educación Primaria disfrutaron de la obra de teatro 'Viaje al Sol desde el Tornasol', a cargo de la compañía Osmany Castillo.

Bases del XXXVI certamen literario Carta Puebla

El plazo de presentación está abierto hasta el 16 de junio

Este año corresponde a la modalidad de novela corta en su IX edición.

Los trabajos deben ser remitidos por correo y en triplicado ejemplar a la Biblioteca Pública Municipal, haciendo constar en el sobre para el XXXVI Certamen "Carta Puebla" IX de Novela Corta.

La responsable del Área, Esmeralda Muñoz, explicaba que en su conjunto el trabajo no podrá exceder de 150 folios mecanografiados a doble espacio por una sola cara.

Los trabajos presentados deberán ser firmados con pseudónimo, incluyendo en el sobre de remisión otro sobre cerrado con el nombre y dirección del autor. La presentación del libro y entrega de premios se realizará el día 19 de Octubre de 2014 en el Teatro-Cine Paz.

Se otorgará un premio dotado con ciento cincuenta ejemplares de la edición que constará de quinientos ejemplares y símbolo del certamen, y un segundo premio al trabajo finalista que consistirá en símbolo del certamen. Además, los autores premiados quedan obligados a asistir al acto de entrega de premios.

Pablo Rodríguez De Lucas, ganador del VIII Certamen de Pintura Rápida

Participaron 48 artistas procedentes de todos los rincones de España

La Universidad Popular ha celebrado la VIII edición del Certamen de Pintura Rápida 'Villa de Miguelturra', que en esta ocasión ha contado con un total de 48 participantes procedentes de provincias como Segovia, Ávila, Gerona, Madrid, Vitoria, Valencia, Barcelona, Málaga, Alicante, Toledo y pueblos de la provincia de Ciudad Real. La cita tenía lugar el pasado sábado, día 12 de abril.

Tal y como especificaban las bases, los puntos de interés y en los que se ubicaron los artistas fueron las Plazas de España y de la Constitución, Plaza del Cristo, Parque Doctor Fleming y la Sierra de San Isidro. De este modo, los participantes en el certamen lucieron sus lienzos y pinturas a través de los más emblemáticos rincones de la localidad desde las 9.00 de la mañana, momento en el que se procedió a la recepción y acreditación de los artistas y a partir de las 11.00 horas iniciaron sus trabajos. Fue a partir de las 17.00 horas cuando los concursantes tuvieron que entregar sus trabajos en el salón de usos múltiples del ayuntamiento de Miguelturra.

Los premiados junto a los miembros del jurado tras la entrega de los correspondientes premios

Seguidamente, el jurado calificador, compuesto por Esmeralda Muñoz, licenciada en Historia del Arte y concejala de Cultura; Antonio Notoria, arquitectos, interiorista y pintor; Valentín Sánchez, profesor de diseño gráfico en la Escuela de Artes 'Pedro Almodóvar' y Marcial González, director de la Universidad Popular que actuó como secretario, procedió al fallo de los premios, otorgando el primero a Pablo Rodríguez de Lucas, residente en Fuenlabrada (Madrid), un premio dotado con 1.000 euros.

El segundo premio, dotado con 500 euros, recayó en la obra de Eduardo Alzasúa García, de Vitoria. El tercer premio, dotado con 300 euros fue para el segoviano Alberto David Fernández Hurtado, residente en Palazuelos.

En cuanto a la categoría local, el ganador del premio de 150 euros fue Alberto Javier Molina Rodríguez, y el premio infantil, dotado con 150 euros para gastar en material de pintura fue para la obra de Beatriz Galpián.

Hay que recordar que todos los premios entregados en este certamen han sido patrocinados por la Universidad Popular de Miguelturra.

Desde la organización se agradece el esfuerzo, la participación y la calidad de todos los artistas que el pasado sábado se desplazaron a nuestra localidad poniendo una gran nota cultural y de calidad en sus calles.

O.N.G. TIERRA SOLIDARIA DE MIGUELTURRA

Mercadillo del Libro Solidario

Del día 19 al 23 de Abril hemos celebrado un mercadillo del libro solidario en la Plaza de España al lado del Ayuntamiento; agradeciendo la estimable colaboración de la Biblioteca pública Municipal de nuestra localidad, coincidiendo con la celebración "del día del libro". Nuestra sana intención ha sido mezclar SOLIDARIDAD CON CULTURA, y fomentar la lectura a nivel familiar, teniendo en cuenta que todos los libros son donados en los colegios, los propios padres que han visitado el mercadillo aportando sus libros, y la valiosa ayuda de recogida de libros de la Biblioteca Municipal.

En total se recaudaron 402 euros para la Amazonía peruana

Una vez más quedamos muy contentos con la buena participación de compra de libros, por parte de todos los ciudadanos de Miguelturra; padres con sus hijos comprando cuentos, libros infantiles y todo tipo de novelas para adultos, por un precio simbólico de 2 euros el libro, y 3 euros 2 libros. Lo recaudado asciende a 402 euros cantidad que va destinada a la construcción de proyectos en vías de desarrollo en la Amazonía Peruana.

Con poco dinero se pueden realizar grandes cosas hacia las personas que más lo necesitan. Nos sentimos orgullosos de nuestro pueblo miguelturreño, cuando inauguramos a miles de kms de distancia proyectos de cooperación, ya que Tierra Solidaria representa a 14.000 habitantes de Miguelturra; superando los 65 proyectos tanto de Sanidad, Educación (con 3000 plazas escolares creadas), agua potable, electricidad....etc en Perú, Bolivia, Malí, Burkina Fasso, Benin. Teniendo en cuenta que Tierra Solidaria se compone solamente de voluntariado, nadie cobra nada solo de nuestro tiempo empleado hacia los demás; ya que todo esto es posible a la participación de todos, y la buena gestión que la propia O.N.g. viene realizando para que el dinero recaudado llegue muy bien a su destino.

Gracias a todos

Universidad Popular

IX Encuentro de Encajeras para el 24 de mayo

Abiertas las inscripciones

El "IX Encuentro de Encajeras Villa de Miguelturra" tendrá lugar en el Parque Doctor Fleming junto al Palacio del Carnaval (C.E.R.E.).

Durante el encuentro todas las participantes se les ofrecerán el agua embotellada que necesiten. Así mismo, se incluirá un pequeño detalle, como regalo para todos/as los participantes en el encuentro.

Todas las asistentes podrán asistir a la comida gratuita que se celebrará en el propio CERE. Los acompañantes que deseen que deseen quedarse a la comida deberán abonar 5 euros. Los grupos que no deseen quedarse a la comida deberán comunicarlo en el momento de la inscripción.

Además la organización no tiene ningún inconveniente en que la participante que lo desee, pueda poner a la venta los trabajos realizados por ella. En este caso se deberá indicar al realizar las inscripciones.

Las inscripciones deberán hacerse en Casa de Cultura o a través de la sección "contactos" de la web www.upmiguelturra.es.tl.

El plazo de inscripciones queda abierto. En la inscripción se deberá indicar el número de personas que van a asistir y el nombre, dirección y número de teléfono de la persona que actúe como contacto o responsable del grupo. Las plazas serán limitadas a 150 encajeras y se establecerán por riguroso orden de inscripción.

Programa:

De 10:30 a 11 h. Recepción de los participantes en el Palacio del Carnaval (C.E.R.E.); Acreditaciones y entrega de recuerdo del encuentro y botella de agua.
11 horas: muestra de encajes.
13,30 h.: Acto de clausura del "VIII Encuentro de Bolillos" en el Palacio del Carnaval.
14:00 h.: Visita guiada al Museo del Carnaval
14:30 h.: Comida

Amplio programa de la Concejalía de Cultura durante abril

Conciertos cofrades, espectáculos de danza y música, teatro o cine, las principales apuestas

Actuación del Conservatorio de Puertollano de Danza "José Granero" en el teatro-cine Paz

La concejal de Cultura, Esmeralda Muñoz, realizaba balance de los actos culturales que su Área ha organizado a lo largo de abril.

José Granero

En primer lugar, la edil quiso valorar "muy positivamente" el espectáculo del Conservatorio de Puertollano de Danza (CPD) "José Granero" que acogía el Teatro-Cine Paz el pasado 4 de abril, en el que los asistentes pudieron disfrutar de una representación que estuvo dividida en dos partes: una con danza clásica y contemporáneas, y una segunda parte de danza española, que contó con un cuadro flamenco que actuó con música y voz en directo.

Para terminar, los protagonistas ofrecieron una presentación de un montaje denominado "Estampas españolas" y que enlazó las cuatro variantes de la danza española (escuela bolera, danza estilizada, folklore popular y flamenco), todo ello en una única pieza con acompañamiento musical en directo del cuadro flamenco, además de piano y voz.

Exaltación a la saeta

Por otro lado, la concejal quiso hacer un reconocimiento al éxito que tuvo el XVIII Acto de Exaltación a la Saeta organizado por la Agrupación Musical Santísimo Cristo de la Piedad, el pasado 5 de abril.

Un espectáculo en el que, tras un pasacalles, la agrupación ofrecía un magnífico concierto cofrade, acompañados por las saetas del cantaor de Calzada de Calatrava Juan Vicente Espinosa Moreno, finalista del programa "A tu vera". Un emotivo acto en el que la agrupación y la hermandad quisieron reconocer a dos veteranos costaleros que han portado pasos durante décadas: José Ángel Arévalo, costalero del paso del Cristo de la Piedad desde el año 1974 hasta este año y Manuel Cañizares, del paso de la Virgen de las Angustias desde el año 1977 también hasta la actualidad.

Banda Sinfónica

Además, Muñoz no quiso olvidarse del concierto cofrade que la Banda Sinfónica Municipal de Miguelturra ofreció el pasado 6 de abril, "ya que tuvimos el orgullo de tener a dos grandes compositores, integrantes de la banda, que son jose Vicente Romero que compuso una pieza denominada Ave María Dolorosa, y Luis Miguel Murillo, que hizo una pieza dedicada al Nazareno".

La responsable de Cultura también recordaba que en este concierto se realizó el estreno de una obra del daimieleño Manuel Ortiz.

Teatro Platea

Por último, Esmeralda Muñoz informaba del inicio del Proyecto Platea, que contará con diferentes obras de teatro.

La primera de ellas fue "Verano en diciembre" puesta en escena el 25 de abril. Una obra "de gran altura", nominada a los premios Max de teatro que, lamentablemente, no contó con el respaldo del público, probablemente por el incremento del precio de la entrada, asunto éste que viene recogido en las bases que le Ministerio de Cultura impone para que los municipos como el nuestro puedan disfrutar de teatro de alta calidad; precios que, no obstante, están más próximos al valor real de la actividad y que es la única manera de poder ofrecer el mejor teatro al público miguelturreño.

Cineforum Miguelturra

Documental "Las maestras de la República", premio Goya 2014

Cine forum Miguelturra continua con sus proyecciones y en este caso, además de la programación habitual de cine, lo hizo con algo diferente: un documental que les cede FETE-UGT denominado " Las maestras de la Republica" que ha sido premiado este 2014 con un Goya.

La proyección tuvo lugar, como viene siendo habitual, el jueves 24 en el Teatro Cine Paz a las 20.30 h y donde los asistente pudieron disfrutar, de manera gratuita, de una proyección cuyo objetivo fue" recordar a las maestras republicanas que dedicaron sus vidas a la construcción de una educación basada en los ideales de igualdad, justicia y solidaridad.

Con este documental, desde FETE UGT, se da un nuevo paso en la recuperación de su memoria a su legado tanto ideológico y pedagógico".

AGRUPACIÓN MUSICAL "STMO.CRISTO DE LA PIEDAD"

Un mes plagado de actuaciones

La Agrupación Musical "Stmo. Cristo de la Piedad en la ciudad de Córdoba

La Agrupación Musical, a lo largo de toda la Cuaresma, actuó en muchisimos certamenes y conciertos, la mayoria con carácter benefico. En Granada lo hizo en el Palacio Capricho con motivo de una feria cofrade, teniendo una gran acogida. Despues, y ya en Córdoba en el Patio Blanco de la Diputación, actuaron junto con otras cinco bandas.

Posteriormente en Calzada de Cva. participa en el certamen que organiza la Federación Provincial de Bandas y Agrupaciones, donde intervinieron 23 formaciones. Pozuelo de Cvª, Villarrubia de los ojos, Pedro Abad, (Córdoba) y el Museo López Villaseñor (Ciudad Real), fueron las siguientes actuaciones, concluyendo en Miguelturra al colaborar actuando en el certamen benéfico organizado por la Asociación de Cofradias, y como final a la Cuaresma participaban, como siempre, en el acto de "Exaltación a la Saeta", celebrado en el teatro-cine Paz, donde se ofreció un gran concierto, interpretando marchas nuevas de su repertorio.

Semana Santa

Empiezaba la Semana Santa, y lo hicieron actuando el Domingo de Ramos, en la "Procesión del Borriquillo". El Martes Santo acompañaron en su estación de penitencia a Ntro. Padre Jesús del Perdón. El Miércoles Santo se desplazaban de nuevo hasta Córdoba para acompañar al Stmo. Cristo de la Piedad y Esperanza, de la Hermandad de las Palmeras. La actuación fue algo diferente ya que se participó en carrera oficial, siendo todo una satisfacción muy especial, por lo que la junta de la Hermandad decidio renovar el contrato para el proximo año.

El Jueves Santo lo hace con el paso de la Flagelación de la Hdad. del Gran Dolor.

Ya el Viernes Santo, por la mañana, en C. Real, lo hace tras el paso de Ntro. Padre Jesús Caido, teniendo tambien una gran acogida, tanto por la Hermandad como por la cuadrilla de costaleros, por lo que tambien la Junta decidió renovar el contrato dos años mas. Ya en la tarde, como no, con nuestro titular el Stmo. Cristo de la Piedad, disfrutando trás ese pedazo de paso, interpretando todas las mejores marchas del repertorio.

Para termianr, el Domingo de Resurrección participaba en la procesión del Resucitado, acompañando a Nuestra Hermandad.

La Hermandad y Agrupación Musical de la mano, despiden la Semana Santa con satisfacción y alegria

Una gran familia

Nuestro colectivo representa a una gran familia, por su compromiso, compañerismo, comportamiento y, sobre todo, por esa hermandad que reina entre todos.

Nuestra agrupación la componen 60 chicos y chicas, todos comprometidos con un fin; la música.

Veinte personas, de distintas edades, esperaban el martes (23 de abril) en nuestro local de ensayo (plaza de toros) para solicitar integrarse en nuestra agrupación musical, y asi fue, donde nos comprometimos a enseñarles los distintos instrumentos que ellos demandaron.

La Agrupación sigue estando abierta a todas aquellas personas (mayores de 11 ó 12 años) que deseen integrarse con nosotros.

Finalmente, dar nuestro más sincero agradecimiento a todas aquellas personas que en todo momento nos ofrecen su ayuda y apoyo.

(La Agrupación)

Miguelturra cuenta con nuevo Jefe de Protección Civil

El nuevo responsable de la agrupación es Carlos Martín Olivas

De izq. a dcha.: **Ramón Gómez, Luz Mª Sánchez y Carlos Martín**

La concejala responsable de Protección Civil, Luz María Sánchez, presentaba ante los medios de comunicación al nuevo jefe de la Agrupación de Voluntarios de Protección Civil, Carlos Martín, el cual fue elegido por los propios voluntarios, tras una votación celebrada el pasado 9 de abril.

Ramón Gómez, que ha sido hasta esa fecha el jefe de la agrupación, ha alegado motivos personales tras presentar su renuncia, aunque ha querido destacar que continuará siendo voluntario de la agrupación. Gómez también quiso agradecer al ayuntamiento de Miguelturra, así como a todos los voluntarios de Protección Civil, el apoyo que ha tenido durante los dos años en los que ha estado en el cargo. Además, deseaba suerte y mucho éxito al nuevo jefe de la agrupación.

Por su parte, Carlos Martín agradecía a todos los voluntarios que han depositado su confianza en él, destacando que "estar aquí para mí es un honor porque lo importante es ayudar a toda la gente de Miguelturra".

Carlos Martín tiene una larga experiencia como voluntario de Protección Civil puesto que ha dedicado parte de su actividad a la agrupación de voluntarios de Albacete. Tras su colaboración en los carnavales de Miguelturra 2014, finalmente será el nuevo jefe del colectivo.

Universidad Popular

Apenas seis años después de la llegada de los Ayuntamientos Democráticos se ponía en marcha la UPM, siendo en aquel momento la 7ª que empezó a funcionar en la provincia. Desde entonces se viene realizando una labor ininterrumpida en pro de la cultura popular y bajo la filosofía del "Aprendizaje a lo largo de la vida" y la participación.

Objetivos Generales

La Universidad Popular tiene como objetivo prioritario facilitar el acceso, de todas las personas, a la educación, formación y a los bienes culturales en su comunidad.

- Sensibilizar, motivar y facilitar el acceso de todos los ciudadanos y ciudadanas, que lo deseen, a los bienes y servicios educativos, formativos y culturales.
- Potenciar el desarrollo personal y colectivo de las personas participantes, favoreciendo el desarrollo de capacidades básicas, la adquisición y actualización de conocimientos, la expresión creativa, la convivencia y la tolerancia.
- Favorecer el desarrollo integral de las personas incorporando en los procesos de formación y sensibilización una serie de temas transversales (perspectiva de género, educación para la paz, la salud, el medio ambiente, etc.), que inciden significativamente en el desarrollo de las personas y las comunidades.
- Fomentar la participación social, cultural, política y económica para la vertebración social.
- Impulsar las producciones culturales propias de las personas y grupos de la Universidad Popular y su difusión como elemento fundamental del desarrollo cultural de la localidad.

¿A quién dirigen su acción?

Las personas adultas son en nuestra sociedad sujetos de educación y formación a lo largo de toda la vida, independientemente de consideraciones sobre su edad, sexo, condiciones socioeconómicas, o falta de oportunidad en su pasado…

La UP promueve, así, una oferta abierta a toda la población para facilitar oportunidades de aprendizaje. Pero ante el desafío que supone motivar y facilitar el acceso de las personas menos privilegiadas, se hace un esfuerzo también, en adecuar su oferta hacia las necesidades de algunos colectivos en situación de desventaja social, como mujeres, jóvenes, personas mayores, etc.

Dentro de los colectivos de incidencia, y en función de las necesidades detectadas por las UU.PP. se incluyen:

- Mujeres
- Jóvenes
- Personas Mayores
- Menores
- Inmigrantes
- Otros colectivos

Itinerario formativo

- Educación
- Formación específica
- Actividades culturales
- Temas transversales

La oferta educativa, formativa y cultural de la Universidad Popular se entiende como un proceso global, integrador y flexible para facilitar el desarrollo personal, la creatividad, la participación social y la relación con el entorno.

Junto con el aprendizaje de los contenidos más específicos, de cualquier actividad que desarrolle la Universidad Popular, se plantean objetivos de mayor significatividad, tales como facilitar la interrelación social, fomentar el diálogo y la reflexión, desarrollar actitudes y valores democráticos y contribuir a mejorar la calidad de vida de las personas y de la comunidad.

Esta oferta formativa se adapta a la realidad de la localidad, teniendo en cuenta el entorno sociocultural, las necesidades de los y las participantes, la realidad interna de la Universidad Popular, sus recursos técnicos, humanos, infraestructuras, apoyos institucionales y de otras organizaciones. Definiendo, así un proyecto global en el que se analicen los colectivos a los que van a dirigir su acción, se desarrollen los temas transversales, las áreas de trabajo, se indiquen objetivos, metodología, evaluación, recursos, etc. A su vez se desarrollarán los proyectos en las diferentes áreas, en donde se concreten y se de prioridad a cada uno de estos aspectos.

En cada curso/taller se definen, además, el conjunto de estrategias y actividades de enseñanza y aprendizaje que deben desarrollar el monitor y los/las participantes a nivel grupal e individual.

En la práctica la Universidad Popular hace una oferta pública a todos los ciudadanos y ciudadanas, con una determinada estructura de programas, cursos y actividades para desarrollar este itinerario formativo

La Universidad Popular tiene autonomía en cuanto a la planificación y organización de su oferta y responde a las variables que condicionan su funcionamiento (ubicación, tamaño de la población, análisis de necesidades, posibilidades de financiación, etc.). Por ello, existe una gran heterogeneidad en la oferta de las diferentes UU.PP.

Cursos

La Universidad Popular organiza esta oferta en cursos y talleres de larga duración, a lo largo del curso escolar, o en ciclos de actividades o actividades de carácter puntual abiertas a toda la población, etc.

Área de Expresión Artística
Mimbre
Cerámica
Bordado a máquina
Encaje de Bolillos
Pintura al óleo
Restauración de Antigüedades
Talla de Madera
Artesanía
Corte y Confección
Guitarra-Laud-Band.
Talleres y Colectivos
Taller de Radio
Taller de Teatro
Aula de Estudios
Taller de Lectura
Área de Expresión Corporal
Gimnasia Mantenim.
Aerobic
Ballet
Taekwondo
Manchegas
Bailes de Salón

La Upe en cifras

- 29 años de servicio público
- 7ª UP creada en la provincia (hoy hay más de 70)
- Más de 1200 participantes en cada curso de los últimos años
- Más de 25.000 a lo largo de todos los cursos
- 77 % de mujeres
- 90 % residentes en Miguelturra
- 22 % de amas de casa
- 45 % mayores de 41 años
- 37 % menores de 18 años
- 20 monitores y monitoras
- Más de 60 a lo largo de su historia
- 53 grupos en cada curso
- 7 libros publicados
- 130.000 euros de presupuesto
- 58.000 euros de aportación municipal
- 5 instalaciones distintas utilizadas
- 3 certámenes anuales fijos
- más de 300 actividades culturales
- Más de 30 excursiones
- 4 cursos gratuitos
- 0,70 euros el coste máximo de una hora de clase (la mitad en los cursos del Área de Expresión Artística).

Fotos Antíguas

Juan Arévalo Estrada, nos deja estas fotografías:

Cinco amigos un día de paseo, en el año 1967.

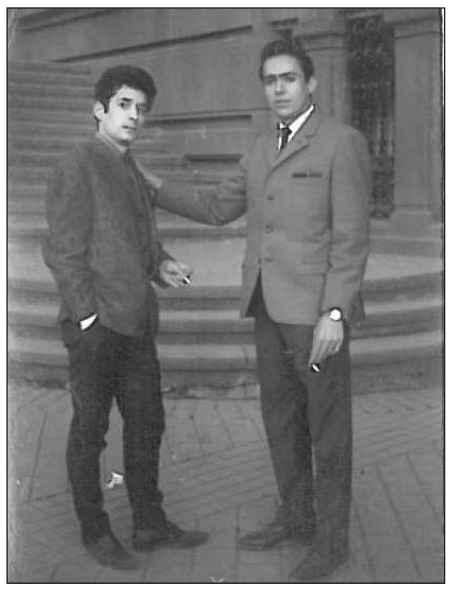

Juan y un amigo en Madrid. Año 1964

Juan y un grupo de amigos en una boda.

Juan en el taller de los Carpios. Año 1960.

En Carnaval. Juan, José y Félix. Año 1966.

Un día de San Marcos de romería.

Compañeros en el Taller de los Carpios. Año 1957.

Ciriaco y Juan en Cibeles. Madrid 1965.

Coleccione los libros sobre MIGUELTURRA

"Miguelturra, imágenes para el recuerdo": dos ediciones, que reúnen más de 400 fotos, la mayoría inéditas y que te trasladan a otras épocas de nuestro pueblo.
Por sólo 6 euros cada uno.
«Calles y rincones de Miguelturra. Ayer y hoy» a todo color y con un precio de 6 euros.
«Cuadernos de Historia Local». (Dos volúmenes al precio de 8 euros cada uno ya encuadernado. Fascículos sueltos a 0,60 euros). Para los coleccionista, la encuadernación puede recogerse en la Casa de Cultura al precio de 2 euros y con la entrega de los fascículos.

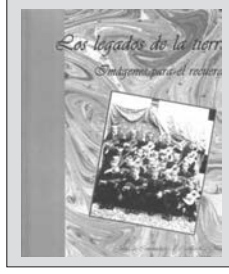
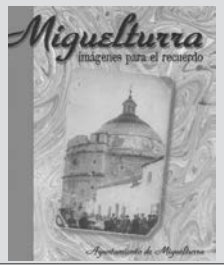

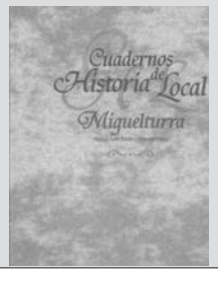

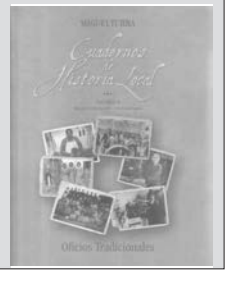

Con varios amigos en la Tabla La Yedra.

El colegio Nª Srª de la Merced conmemoró la Semana Santa

Atentos a todas las festividades que se celebran en la localidad, los profesores y profesoras del centro organizaron su "particular desfile procesional". En la imagen vemos a un grupo de escolares, en el patio de recreo, con trajes de penitentes elaborados con mucha imaginación y poco coste económico.

El instituto acogió varios Talleres de Igualdad

El Centro de la Mujer organizó talleres de Igualdad en los que el alumnado de Primero de la ESO del I.E.S Campo de Calatrava participaban el pasado día 9 de abril. Unos talleres de Igualdad que han estado subvencionados por la Diputación Provincial, impartidos por la Cantera Producciones, y gestionados desde el Centro de la Mujer de Miguelturra, contando con la colaboración de los centros educativos.

ALumnos y alumnas del centro educativo siguen las explicaciones de la monitora

Estos talleres tienen como objetivo principal educar en igualdad y prevenir la violencia de género.

A través del teatro, de una forma amena y divertida, utilizando el juego como herramienta fundamental para el aprendizaje, la actividad consiste en reproducir modelos, roles, estereotipos, y cambiarlos.

Estos talleres permiten tratar la igualdad de género de manera transversal en los centros educativos, favoreciendo valores de igualdad, reconocimiento, respeto y comunicación, imprescindibles para prevenir la violencia de género.

En concreto se llevaron a cabo cinco talleres, con los diferentes grupos de primero de la ESO del instituto local, de 50 minutos de duración cada uno de ellos, en los cuales colaboraron todas las trabajadoras del Centro de la Mujer de la localidad.

PUBLICIDAD

Interesante charla del Doctor Ramón González Correales sobre el sueño

Organizada por el AMPA del instituto en colaboración con la concejalía de Sanidad

El Doctor Ramón González y el presidente del AMPA Marcial González

Tal como estaba previsto, en la tarde del jueves, 10 de abril, se llevó a cabo en la casa de Cultura la charla sobre "El sueño y su influencia en el rendimiento escolar de los alumnos".

Con la asistencia de una veintena de madres y padres y la presencia del concejal de Sanidad, Eduardo Zurita Rosales, el doctor de familia de Ciudad Real, Ramón González Correales, hizo un recorrido sobre aquello que se conoce sobre el sueño y los estudios realizados sobre la influencia en el rendimiento escolar.

En su exposición, el doctor González repasó aspectos relacionados con la duración del descanso nocturno y sus fases, los trastornos, qué se conoce sobre el hecho de los sueños etc. También incidió sobre aspectos relacionados con la alimentación, concluyendo la charla con un animado coloquio, en donde también repasó otros aspectos relacionados con la educación y la sanidad.

A esta actividad, que están encuadrada en el programa que realiza el AMPA a lo largo del curso, asistió un considerable número de madres y algún padre, que quedaron muy satisfechos con la iniciativa.

Para finalizar, tanto el concejal de Sanidad como el presidente del AMPA hicieron entrega al ponente de unos regalos por su altruista colaboración.

BIM
BOLETÍN INFORMATIVO MUNICIPAL

Miguelturra vivió su intensa Semana de Pasión

Con diferentes procesiones y actos de culto y con buena climatología

La procesión del "Borriquillo" en el Domingo de Ramos coincidió con una expléndida mañana primaveral

Las Hermandades y Cofradías de Semana Santa conmemoraron los actos centrales de la Semana de Pasión Miguelturreña, la cual forma parte de la Ruta de la Pasión Calatrava.

Tras la procesión de Nuestro Padre Jesús del Perdón, que recorría las calles de la localidad en la noche del Martes Santo a cargo de la Hermandad del Santo Sepulcro, o el tradicional Vía Crucis que la Hermandad del Cristo de Medinaceli realiza cada madrugada del Miércoles al Jueves Santo en la popularmente conocida como procesión del silencio, los miguelturreños iniciaban la Semana Santa 2014.

Con buenas condiciones meteorológicas, el Jueves y el Viernes Santo la Asociación de Hermandades de Semana Santa celebraba las diferentes estaciones de penitencia así como los actos de culto previsto para estas fechas.

Así, el Jueves Santo, tras la celebración de los Santos Oficios en la Parroquia de Nuestra Señora de la Asunción, el primer desfile procesional tuvo su salida a las 19.30 horas, desde la ermita de la Virgen de la Estrella, con la Hermandad de Nuestro Padre Jesús Nazareno realizando el itinerario de tradicional.

Popular procesión de "Las Lamparillas" en el inicio de la Semana Santa

Paso de "La Flagelación" de la Hermandad del Gran Dolor

A las 20.00 horas fue cuando Nuestro Padre Jesús Orando en el Huerto de los Olivos y Nuestra Señora la Virgen del Gran Dolor iniciaban su salida desde la ermita del Cristo de la Misericordia hasta su regreso a la misma ermita.

Esa misma noche, ya en la madrugada del Viernes Santo, a las 00.30 horas María Santísima de la Esperanza, de la Hermandad del Santísimo Cristo de la Piedad, realizaba su salida desde la ermita de la Virgen de la Estrella para iniciar su estación de penitencia por el itinerario de costumbre. La entrada fue sobre las 3.30 horas. Justo media hora después, a las 4.00 horas, se iniciaba la tradicional recogida de la primera guardia de los armaos.

La mañana del Viernes Santo acogía el popular traslado del Santo Sepulcro, a las 12.00 horas, desde la ermita de la Soledad hasta la parroquia de Nuestra Señora de la Asunción. El mismo Viernes Santo, Miguelturra acogía la procesión del Santo Entierro, con las hermandades del Santísimo Cristo de la Piedad, Santo Sepulcro y Dolorosa de la Soledad.

Por último, los desfiles procesionales se cerraban el Domingo de Resurrección, a las 13:00 horas con la procesión del Cristo Resucitado.