

29 de abril, 22:00 h: "Sensormen" en el Teatro-cine Paz

BIM



Edita: Ayuntamiento de Miguelurra BOLETÍN INFORMATIVO MUNICIPAL Año XX. Nº 220. Abril de 2011

El nuevo Sector "Camino de Alarcos" (A-01) en marcha (pág. 3)

Una nueva empresa
de informática se instala
en Miguelurra (Pág. 3)

Presentado el
proyecto del nuevo
colegio público (pág. 5)

La Consejera visita
la nueva Escuela Infantil,
que abrirá en septiembre (pág. 5)

El Alcalde recibe a
nuestros deportistas
más destacados (pág. 12)

El Carnaval 2011 en fotos (págs. 7,8 y 9)



El Tribunal de Cuentas investiga a la Corporación Local

El Tribunal de Cuentas ha decidido investigar por haber indicios de posibles irregularidades en el manejo de fondos públicos.

Después de que en noviembre Izquierda Unida denunciara ante el Tribunal de Cuentas presuntas irregularidades en el Ayuntamiento de Miguelturra, que han causado la merma de caudales públicos en las Arcas Municipales por importe de 2.000.000 • aprox., como consecuencia de los depósitos en la Cooperativa «Tierra de Calatrava», así como de otras relaciones; dicho Tribunal ha desestimado los recursos presentados por los abogados del Ayuntamiento, continuando así el proceso judicial.

En primer lugar, queremos matizar que el objetivo de éste grupo al realizar **la denuncia obedece única y exclusivamente a defender los intereses generales del municipio (es decir, los intereses de los 14.000 habitantes del pueblo)** y por tanto, que sean restituidos por quienes han causado dicha merma a las Arcas municipales. Será el Tribunal de Cuentas quien determine qué personas son responsables de éste perjuicio, para que restituyan los dos millones de euros más los intereses que pudieran resultar procedentes.

El Tribunal de Cuentas nos remitió recientemente un auto donde se nos informaba que el equipo jurídico contratado por el Alcalde de Miguelturra intentó por dos ocasiones que se anulara la investigación, siendo ambas desestimadas por el Tribunal. Si tan seguro está el Sr. Alcalde de su actuación ¿porqué pone tantas pegas a la investigación del Tribunal de Cuentas?.

Queremos poner de manifiesto que IU no ha denunciado al Ayuntamiento como pretende hacer creer el Alcalde por medio de sus declaraciones, si no a los que indiciariamente han realizado un perjuicio a los caudales públicos. También manifestamos que **nuestra denuncia no tiene nada que ver con los procesos judiciales que actualmente tiene la Cooperativa.**

Por otra parte, el Alcalde intenta confundir a los perjudicados por la Cooperativa, jugando con sus sensibilidades y con unas contradictorias manifestaciones en los medios de comunicación los últimos meses.

Este Boletín está dirigido por todo un manipulador

En contra del criterio que nos comunicó el Sr. Concejil Joaquín González (que reproducimos abajo), en el pasado BIM el PP y el PSOE publicaron sus notas de prensa presentando a sus candidatos, con fotografía incluida.

«según criterio de la Concejalía de Comunicación, responsable de este medio, las opiniones de los grupos políticos municipales disponen de un espacio fijo, en la página de opinión, [...] De esta manera, el BIM no publicará ninguna de las notas fuera del espacio asignado habitualmente.»

Y el PP, que se dice oposición, aprovechándose electoralmente de la dirección caciquil del BIM ¡Esta sí es la pinza!

<http://iumiguelturra.blogspot.com/>

Izquierda Unida

iu.miguelturra@gmail.com

www.izquierdaunida.es



Fin de la VIII Legislatura Municipal Logros para seguir avanzando

A pesar de las dificultades, en estos años se han conseguido importantes objetivos

Para demostrarlo, y aunque se ha hecho mucho más, aquí tienen parte de la prueba:

-En el área de educación, infancia, bienestar social, mujer...: **Construir el 2º comedor escolar y las aulas matinales; proyectar y presupuestar el 5º colegio público; proyectar y presupuestar el 2º instituto; aumentar las becas de libros municipales para ed. infantil; terminar la 2ª escuela infantil («guardería»); tramitar a más de 200 miguelturreños la ley de dependencia; aumentar las aulas y escuelas de verano; poner en marcha un comedor social para mayores; atender a más de 3.000 personas al año en el centro de la mujer; desarrollar el servicio de «kanguras»;**...

-En el área de cultura, deportes, juventud, cooperación...: **Construir el CERE o palacio del carnaval; hacer un nuevo teatro-cine Paz; presentar la nueva Banda Sinfónica Municipal; intensificar los conciertos y actuaciones teatrales; construir nuevas pistas de pádel; realizar el campo de fútbol-7; remodelar la piscina y el pabellón deportivo; hacer «garajes de ensayo» para los jóvenes músicos; promocionar viajes al extranjero de nuestros jóvenes; mantener la cooperación con las ONG's y el Tercer Mundo;**...

-En el área de promoción económica, empleo, seguridad, transporte...: **Convertir a Miguelturra en el 10º pueblo de la provincia y en el que más crece; hacer un nuevo Mercado Municipal y mercadillo; que la Junta planifique el desarrollo del polígono industrial «E. Zodejo» con más de 24 millones de euros; desarrollar tres fases de la escuela taller Casa de la Capellanía; impulsar el empleo con planes de acción local y autónoma, de la Diputación y el plan de choque de la Junta; desarrollar el Plan-E de inversión local; instalar cuatro empresas de nuevas tecnologías, destacando el centro tecnológico de El Corte Inglés; crear seis plazas de agentes de la Policía Local; desarrollar una nueva línea de autobús a Ciudad Real; conseguir un microbús para servicios sociales;**...

-En el área de urbanismo, servicios, medio ambiente...: **Reformar la Plaza del Cristo y las calles Pozuelo, Dulcinea, Granada, Libertad; peatonalización de las calles Cuevas, Cristo, San Martín, etc.; remodelación completa del Parque Doctor Fleming; realización del segundo colector y el tanque de tormentas; primera piedra del sector residencial A-01 con más de 20 millones de inversión; mejorar el abastecimiento de agua potable; aumentar nuestro cementerio municipal; ampliar la estación depuradora de aguas residuales; mejorar la eficiencia energética con diversas actuaciones, en paneles solares, ahorro energético, compostaje doméstico; etc.;**...

LA PINZA DEL ATAJO Y EL SHOW

En ese tándem contrario al Gobierno Municipal que vienen formando el PP e IU en sus diversas modalidades, hoy señalamos dos: por un lado, percibiendo que la estricta acción política no les conduce a mucho, es decir, que con solo sus propuestas y oposición sus votos son los que son, los cuáles no les alcanzan para gobernar este pueblo. Pues, últimamente, intentándolo in-extremis al final de la legislatura y para ver si así pescan algún voto, tratan de judicializar la vida política local a modo de «atajo político». Así lo han hecho unos con la depuradora de Peralbillo y el otro con el asunto de la Cooperativa. Será un vano intento.

Por otro lado, IU y el PP aprovechándose de la tolerancia del Alcalde-Presidente del Pleno Municipal, entre otras cosas, llevan los últimos Plenos Ordinarios utilizando los ruegos y preguntas para soltar mítines larguísimos, peroratas repetitivas y soflamas increíbles. Desvirtuando así, al unísono, el sentido de los ruegos y preguntas, tal y como se habían utilizado hasta esta legislatura y como se utilizan en cualquier parlamento. Y es que, como no tienen mucho que ofrecer, apuestan por el «río revuelto», sobre todo porque como está la Tele-local en los Plenos, pues ¡hala! a buscar el estruendo, el espectáculo, el show. Menos mal que ya solo les queda una actuación.

Partido Socialista Obrero Español

www.psoemiguelturra.com



Más apaños de última hora

Hace unos días, Miguelturra recibió la visita de la consejera de Educación, María Ángeles García, que aprovechó su viaje para visitar la nueva escuela infantil, que está prácticamente terminada. La titular de Educación recordó el coste del proyecto, el número de plazas que se crearán y, como no, hizo un poco de campaña electoral intentando vender a la ciudadanía lo

bien que lo está haciendo todo el PSOE en materia educativa, pero se le pasó un «pequeño» detalle por alto, informar sobre cuándo se va a inaugurar el centro y lo más importante, quién se va a hacer cargo de su gestión.

El problema es que, aunque siguen con la idea de abrir las puertas de la nueva escuela infantil en el curso 2011-2012, ni ella ni el propio Ayuntamiento de Miguelturra saben qué va a pasar con este centro, o por lo menos eso es lo que dijeron en la última comisión de Bienestar Social. No han decidido nada al respecto, pero no han dudado ni un momento en vender el proyecto a bombo y platillo de cara a la galería cuando es más que probable **que quede en manos privadas y que finalmente todo se haga deprisa y corriendo, como siempre.**

La desinformación a la que nos tienen acostumbrados tanto a la oposición como a la ciudadanía está provocando un profundo malestar así como innumerables especulaciones sobre el futuro de la escuela infantil y su gestión. Mucho nos tememos que al final los perjudicados sean los de siempre, los ciudadanos, y los beneficiados aquellos que se llevan bien con el PSOE y con su equipo de Gobierno, en este caso, porque mantienen una relación empresarial-informativa que hasta la fecha a ambos les está resultando altamente ventajosa.

Pero intentamos a toda costa poner el parche antes de que salga el grano. Por ello el PP ha exigido formalmente que la adjudicación **no se realice por procedimiento negociado urgente** como siempre hacen para beneficiar a los que les pueda interesar y ocultar su **falta de previsión**, pero, sobre todo que no se haga un agravio comparativo con la otra escuela infantil, los trabajadores y usuarios de la misma.

El equipo de Gobierno ya advirtió en la última comisión que el coste de la actual escuela infantil era demasiado elevado (más de 95.000 euros al año) dejando entrever que iban a optar por la externalización del servicio. Por eso, y temiéndonos lo peor, exigimos que el personal contratado en esta ocasión **esté cualificado, que sea de la localidad y que la admisión de los alumnos se controle de igual forma que en la actual escuela infantil.** Además, y para evitar que incumplan los criterios de selección, el PP pide **que se revisen las condiciones de los solicitantes** cada cierto periodo de tiempo dado que sus circunstancias pueden cambiar.

En otro orden de asuntos, no queremos dejar pasar la ocasión de contestar las amables palabras que nos dedicó Izquierda Unida en el último BIM, que entendemos que son los frutos que está dando la campaña del PSOE, intoxicando y equiparando PP e IU, y refiriendo una «pinza» que **ni existe ni se la espera.** Simplemente agradecerle a IU su agudeza política, ya que se centra en criticarnos a nosotros, que estamos en la oposición, y **se olvida de que todavía no gobernamos.** Lo de la agudeza es porque el concejal de IU está tomando posiciones porque sabe que **a partir del 23 de mayo la oposición se la va a tener que hacer al PP.** Añadir que en nuestro partido nos dedicamos a realizar un trabajo muchas veces callado, pero siempre constante, y que no somos dados a la teatralidad, ni a los golpes de efectos mediáticos, mirando y sopesando bien las consecuencias de las cosas antes de hacerlas. Aunque no esté dispuesto a reconocerlo, el concejal de IU ha aprendido mucho de nuestra forma de trabajar y de hacer oposición, y nos alegramos por ello. La diferencia es que **nosotros sí estamos preparados para gobernar.**

Partido Popular

www.ppmiguelturra.es info@ppmiguelturra.es

www.ppmiguelturra.blogspot.com



La Urbanización de la zona Camino de Alarcos (sector A-01) estará lista en dos años

La Vicepresidenta y Consejera de Economía regional colocó ayer la primera piedra de este proyecto que permitirá la construcción de 1.423 viviendas, 728 de protección pública, y la creación de 500 empleos.

*** El alcalde explicó que el nuevo barrio contará con un colegio, un instituto, suelo terciario para comercios, carril bici y terreno para un centro de salud.**

Miguelturra contará en dos años con una nueva zona residencial gracias al Plan de Actuación Urbanística (PAU) del sector A01, más conocido como Canino de Alarcos, donde está prevista la construcción de 1.423 viviendas, 728 de ellas de protección pública. La urbanización de este barrio, con más de 316.194 metros cuadrados de terreno, supondrá la inversión de 13.533.381 euros, íntegramente financiados por la Junta de Castilla La Mancha, y permitirá la creación de 500 puestos de trabajo. La vicepresidenta y consejera de Economía y Hacienda, María Luisa Araújo, junto al alcalde, Román Rivero, fueron los encargados de la colocación de la primera piedra de este proyecto, que ya se ha adjudicado y que comenzará en breve, con un plazo de ejecución de 14 meses.

Durante el acto, Araújo indicó que este plan ha sido posible «gracias al esfuerzo conjunto de las administraciones local y regional, que han cola-



borado para hacer posible el proyecto de parcelación de esta zona». La vicepresidenta puso a Miguelturra como «ejemplo de desarrollo de Castilla-La Mancha, ya que en los últimos años ha crecido la población más de un once por ciento, pero también las oportunidades de la mano de nuevos proyectos empresariales y las comunicaciones».

Para la consejera, actos como éste «refrendan el compromiso de la Junta con las políticas de vivienda, que tuvo su punto culminante con la

aprobación hace dos meses de la Ley de Garantías de Acceso a la Vivienda». Además, explicó que a través de la Empresa Regional del Suelo, se habrán ejecutado en esta legislatura hasta 3300 viviendas con algún régimen de protección, «más de 1000 en la provincia de Ciudad Real».

Por su parte, el regidor migueltureño insistió en que la localidad apuesta por «un desarrollo ordenado y un crecimiento pausado» con la urbanización de este sector «para que los futuros habitan-

tes del mismo se integren en el municipio»: «No queremos crear viviendas dormitorio, sino una zona que albergue prestaciones sociales y educativas». Precisamente, el alcalde se refirió al colegio que se construirá en este nuevo barrio, cuyas obras está previsto que se desarrollen a la vez que el resto de la urbanización, así como al segundo instituto de la localidad, el segundo centro de salud (junto a la vía del ferrocarril) y el carril bici para conectar este sector con el resto de la población.

PAU CAMINO DE ALARCOS

>Ubicación. El sector se encuentra entre el Camino de Alarcos, el estadio municipal y la vía del ferrocarril

>Superficie. La actuación se extiende sobre una superficie de 316.194 metros cuadrados, de los cuales en total son edificables 191.900.

>Obras. El programa de Actuación Urbanizadora del Sector A01 Camino de Alarcos se adjudicó el 20 de diciembre del año pasado a la UE Vías y Construcciones S.A. y Obra y Servicios Jesús Bárcenas S.L. El plazo de ejecución se alargará durante 14 meses.

>Dotaciones. En este sector está prevista la construcción del nuevo colegio, el segundo instituto de la localidad, el segundo centro de salud y un carril bici. Actualmente ya se desarrollan las obras del tanque de tormentas.

>Inversión. La Empresa Regional del Suelo, gestionada por la junta, invertirá en la urbanización 13.533.381 euros.

>Viviendas. En el nuevo barrio se construirán 1423 viviendas, 728 con algún régimen de protección pública.

«Estamos muy ilusionados con esta urbanización porque corrige los errores anteriores de los anteriores desarrollos», comentó el alcalde, quien puso como ejemplo que esta zona va a contar con una manzana de suelo terciario para comercios. También resaltó las conexiones, ya que tendrá dos salidas: una hace el oeste-norte por la parte izquierda y otra por la derecha de la rotonda de la entrada de Miguelturra. Por último, Rivero recordó que se podrá acceder a muchas de las viviendas del sector «a un precio asequible».

Espera llegar a los 50 empleados en los próximos meses

La empresa Everis consolida a Miguelturra como ciudad digital

La 4ª empresa de nuevas tecnologías que se instala en Miguelturra en los últimos dos años.

La empresa Everis, consultora multinacional de negocio, desarrollo de aplicaciones tecnológicas y outsourcing, inauguró el pasado 25 de marzo su nueva oficina en Miguelturra, lo que la convertirá en la sede del nuevo centro de servicios técnicos remotos (CSTR).

El acto de inauguración contó con la presencia de la vicepresidenta de Castilla La Mancha, María Luisa Araújo, el alcalde, Román Rivero y el socio director de Everis en Castilla La Mancha, Bruno Sanz.

Durante el acto, el alcalde subrayó que la apuesta de Everis por la localidad «supone un gran impulso en cuanto a la creación de nuevos puestos de trabajo, además de un paso muy importante para consolidar a Miguelturra como ciu-



dad digital».

Para el socio director de Everis en Castilla La Mancha, Bruno Sanz, «la

apertura de la oficina de Miguelturra refuerza el posicionamiento de Everis en los servicios de administración remota. Desde la sede de Everis en Miguelturra se desarrollarán trabajos de monitorización y administración remota para entidades privadas instituciones como la Universidad de Castilla La Mancha; y en el ámbito internacional, proyectos de cloud computing para el Gobierno de Puerto Rico».

Desde Miguelturra se ofrecerán servicios de explotación, administración y monitorización de sistemas informáticos. También se proporcionarán desde esta ciudad servicios de provisión de infraestructuras Hosting/ Housing y Cloud Computing.

AGAPITO ARÉVALO: apostamos por un empleo estable y de calidad

Agapito Arévalo, concejal de Promoción Económica y Nuevas Tecnologías, indicaba que se trata de una empresa multinacional muy importante que se ha ubicado en el vivero de empresas, con una plantilla de 15 personas, cifra queprevén se duplicará en unos meses para acabar el año, con unos 50 empleados .

Arévalo señalaba que empresas como ésta, y otras tres que ya se han ubicado en la localidad como la del Corte Inglés, son las que están ubicando en el mapa a Miguelturra como una localidad que apuesta decididamente por un empleo estable y de calidad. Esto, aseguraba, «da sentido a lo que hemos venido sembrando durante todos estos años atrás, en los que había gente que no quería ver los resultados, porque no llegaban al momento, había que esperar».

El responsable de Nuevas Tecnologías del Consistorio avanzaba además que hay al menos otras tres o cuatro empresas que quieren ubicarse en Miguelturra en las mismas condiciones que everis en un futuro inmediato y comentaba que «el problema que ahora tenemos es dónde vamos a ubicar a estas empresas».

ÁREA DE IGUALDAD

Día Internacional de la Mujer



El Centro de la Mujer organizó una serie de actividades con motivo de la celebración del Día Internacional de la Mujer, que se desarrollaron el jueves 3 de marzo, en colaboración con el Instituto de la Mujer de la Junta de Comunidades, la Diputación Provincial y Radio Miguelturra.

Por la mañana se realizaba una tertulia en Radio Miguelturra y a través de www.miguelturra.es vía Internet, denominada «Ley 12/2010 de 18 de noviembre, de igualdad entre Mujeres y Hombres de Castilla-La Mancha».

Ya en horario de tarde, en el Teatro Cine Paz se realizó el acto central que estuvo presidida por Román Rivero acompañado en la mesa inaugural por Elena Sobrino, concejala de Igualdad de Género.

Elena Sobrino quiso destacar que la igualdad «es poder participar con las mismas oportunidades en todos los ámbitos de la vida», y añadía que «no es una cuestión que implique sólo a las mujeres, sino que afecta a hombres y a mujeres y nos beneficia a todos». Además indicaba que desde el Ayuntamiento de la localidad se continuará trabajando y apostando por las políticas de igualdad.

Por su parte, Román Rivero indicaba que, aunque se ha avanzado bastante, queda to-

davía un largo camino por recorrer y para ello comentaba que «es imprescindible que haya voluntad política para acelerar ese proceso y dejar bien claro cuales son los derechos y deberes que se corresponden con esa igualdad entre hombre y mujer».

El primer edil finalizaba su intervención subrayando «la necesidad de abstraerse de la idea de ser hombre o mujer y pensar en personas, personas que son capaces para ocupar cualquier puesto de responsabilidad o ejercer cualquier profesión, independientemente de su sexo».

Seguidamente se iniciaba una charla coloquio con el tema «Igualdad legal-igualdad real» y un Cine Fórum con la proyección de la película alemana dirigida por Andreas Dresen, titulada «Verano En Berlín».

Por último tenía lugar la clausura del acto con un vino español para todos los participantes.

Igualdad «es poder participar con las mismas oportunidades en todos los ámbitos de la vida»

Del 24 de enero al 18 de enero de 2011

fecha defunc.	Nombre y apellidos	edad
25/01/2011	Mercedes Díaz Barahona	75
27/01/2011	Santiago Muñoz Nieto	97
27/01/2011	Sagrario Monroy Villaseñor	78
28/01/2011	Ángel Martín De Lucía Belmonte	92
03/02/2011	Marcelina Rivas Díaz Santos	82
08/02/2011	Jesus Naranjo Lopez	44
08/02/2011	Magin Rospide Lopez	76
08/02/2011	Soledad Yébenes Rojas	91

Nota: se incluyen únicamente las personas fallecidas que han tomado sepultura en el cementerio de Miguelturra

(fuera de la localidad)
Julia Fernández Roldán 20/01/2010



VI edición de la Gala del Tejido Empresarial

La Asociación de Empresarios Asociados (EAM) celebró la sexta edición de la «Gala del tejido empresarial de Miguelturra» y ha querido contar con la colaboración del Ayuntamiento a través de su departamento de Promoción Económica, con la Asociación del Pequeño Comercio y Caja Rural de Ciudad Real.

La gala, que tuvo lugar en el restaurante «Señorío de la Estrella», estuvo presidida por la Junta Directiva de la Asociación, el alcalde, Román Rivero, el concejal del área de Promoción Económica del Consistorio, Agapito Arévalo y numerosos miembros de la Corporación Municipal. Además, también contó con la asistencia de Victoria Sobrino vicepresidenta de la Diputación y Tomás García Ruiz, director de la Unidad de Empresas e Instituciones de Caja Rural de Ciudad Real.

Román Rivero indicaba que en la localidad, con la vertebración en el término municipal de las dos autovías y la carretera que las une, se forma un triángulo con el que ase-



Premiados

En las categorías de: **Creación de empleo** a AZUL LAVANDERÍA INDUSTRIAL S. L.; **Modernización y Adaptación Tecnológica** a INSTALACIONES MIGUELTURRA S. L.; **Reconocimiento a la iniciativa joven** a MOTOS JULIO; Reconocimiento a la **Traectoria empresarial** a ANTONIO FERNÁNDEZ LEON de Muebles y Tejidos Fernández; y por último, premiar a FOTO ENCARNI por la labor desarrollada como **mujer empresaria**. Los premios han sido votados por los propios empresarios de la localidad aunque no sean asociados.

guraba «estamos abriendo puertas a los futuros desarrollos económicos y empresariales». Rivero concluía señalando que «cada rotonda es un acceso al desarrollo de ese territorio, con lo cual, estamos estableciendo puntos de desarrollo futuros para Miguelturra. Esperemos que pronto llegue ese futuro desarrollo económico, ese despegue que la localidad y toda Castilla La Mancha necesita y que con el apoyo de las instituciones y con vuestro esfuerzo y las entidades financieras, que son imprescindibles

bles para las inversiones, entre todos seamos capaces de tirar hacia adelante y crear riqueza en nuestro territorio».

Por su parte, Jorge Donaire, felicitaba los premiados de los que comentaba son «merecedores de estos galardones» y explicaba que, el origen de estos premios es el de destacar la figura del empresario y del comerciante local y la finalidad es reconocer el esfuerzo a una iniciativa, a una innovación tecnológica o a una trayectoria empresarial merecedora de ello.

Juan Luis Huertas pregonero de Honor de la Semana Santa 2011

Miguelturra tuvo su pregón de Semana Santa 2011 de la mano de Juan Luis Huertas Díaz, funcionario del Ayuntamiento de Ciudad Real, y persona muy vinculada a la Semana Santa, tanto de Ciudad Real como de Miguelturra.

El acto se celebraba en la parroquia de Nuestra Señora de la Asunción y contó con la asistencia del alcalde de la localidad, Román Rivero, y miembros de la Corporación Municipal entre el numeroso público que allí se congregó.

Huertas conseguía a través de la poesía un pregón original y eminentemente emotivo. Un pregón poético conformado por quince poesías largas, algunas de ellas de más de 100 versos, y que requirieron de un gran esfuerzo interpretativo por parte del pregonero, que supo transmitir lo que verdaderamente es la Semana Santa.

Tal y como comentaba en declaraciones a Radio Miguelturra, su principal objetivo era precisamente ese: transmitir la realidad de la Semana Santa, y señalaba «quiero que los asistentes cierren los ojos y se vayan imaginando la esencia y la belleza que tiene la Semana Santa, a través de las palabras que yo pueda decir».

Huertas explicaba que «todos tenemos nuestra propia personalidad y nuestra forma de hacer las cosas y yo no se expresarme, ni hacer que la gente se emocione, de otra manera. A mí me gusta mezclar poesía y prosa, todo muy directo y sabiendo exactamente lo que tienes que decir sin adornos vanos».

A lo largo de su pregón todas las cofradías de Miguelturra fueron tratadas con el mayor aprecio intentado exaltar lo que cada una de ellas tiene de especial.



Con la asistencia de la Consejera de Educación, Ciencia y Cultura

Presentado el proyecto del nuevo colegio

El Colegio Público nº5, con un novedoso diseño y situado junto al Estadio Municipal, tendrá una inversión de 5,5 millones de euros

* En la tarde del jueves, 17 de Marzo, el alcalde, Román Rivero, la consejera de Educación, Ciencia y Cultura, María Ángeles García y el concejal de Educación, Joaquín González, presentaban el proyecto del nuevo colegio de la localidad, el CEIP nº 5.

Rivero agradecía la asistencia a las personas presentes en el Salón de Plenos y especialmente a la consejera «la deferencia de venir a presentar ella el proyecto junto con el arquitecto responsable su redacción».

Además, Rivero destacaba la necesidad de este nuevo colegio ya que «Miguelturra es el pueblo muy joven en el que nacen muchos niños. El crecimiento de la población infantil de los últimos años es espectacular, con lo cual los colegios son imprescindibles» y, añadía «con éste esperamos cubrir las necesidades de los próximos 8 o 10 años».

Por su parte, la consejera señalaba la importancia de esta actuación así como de todas las que se han llevado a cabo desde que el Gobierno autonómico gestiona las competencias educativas. «Nunca se ha hecho semejante esfuerzo inversor en educación y eso



El nuevo colegio dispondrá de excelentes instalaciones

Se trata de un colegio que tiene aproximadamente unos 4.200 metros cuadrados construidos y un tiempo aproximado de obra de unos doce meses, a partir de que se licite y posteriormente, se adjudique a una empresa.

El proyecto incluye 6 aulas de Educación Infantil y 12 de Primaria y tendrá una capacidad para acoger a 450 alumnos. Además, contará con un comedor y una zona deportiva que no sólo será para el uso del colegio sino que también servirá para el disfrute de Miguelturra en horas extraescolares.

Los padres y los niños podrán acceder juntos al recinto escolar por un paseo que el proyecto recoge entre los dos edificios, el de infantil, por un lado y el de primaria por otro ya que éstos se

encuentran en edificios independientes.

Las seis unidades de infantil contarán con aseos adaptados para niños muy pequeños en cada aula. Además, los pequeños tendrán la posibilidad de salir fuera a través de las extensiones de aula o recreo infantil.

Todo el edificio estará orientado al sur para que las aulas tengan buena iluminación, y por lo tanto, esto conllevará menos consumo energético.

En otra zona del edificio se alojarán las 12 aulas de educación primaria, un aula de música y un aula de informática, que estará en la planta baja para dar la posibilidad de que sea utilizada por los padres en horario extraescolar. También se ha incluido: aulas para pequeño grupo y tutorías.

es porque para este Gobierno la educación y las políticas sociales son lo primero», dijo.

De hecho, recordó que entre los años 2000 y el 2010 se han construido en Castilla-La Mancha 245 nuevos centros educativos y ejecutado 559 ampliaciones, superando los 1.000 millones de euros de inversión. De estos 245 centros nuevos, 49 se han construido en la provincia de Ciudad Real.

Sobre el nuevo colegio público, el CEIP nº 5, la consejera señaló que «se trata de una obra prioritaria que licitemos próximamente, y en el que la Junta invertirá 5,5 millones de euros».

Ahorro energético

En cuanto al ahorro energético, el agua caliente sanitaria se va a producir con ayuda de paneles solares y el edificio también contará con paneles fotovoltaicos, que producen energía que se puede vender luego a la empresa suministradora. En este sentido, igualmente se ha cuidado mucho el tema del aislamiento para que el edificio tenga una buena eficiencia energética. En cuanto a la accesibilidad, el colegio tendrá aseos adaptados y un ascensor adaptado para ocho plazas por si algún niño o profesor lo necesitara. El edificio será siempre accesible mediante rampas.

Es la 2ª de las antes conocidas popularmente como «guarderías» o centros de atención a la infancia

La Consejera de Educación visita también la nueva Escuela Infantil

La nueva escuela infantil de Miguelturra contará con 86 plazas para los niños y niñas de 0-3 años. Se está construyendo gracias al convenio suscrito entre la Junta y el Ayuntamiento, por un importe de 1,4 millones de euros

La consejera de Educación, Ciencia y Cultura, María Ángeles García y el alcalde, Román Rivero, visitaban la nueva Escuela Infantil. Ambos estuvieron acompañados por la responsable del área de Infancia del Consistorio, Elena Sobrino, así como otros miembros de la Corporación Municipal y técnicos.

Rivero indicaba que esta Escuela está prácticamente finalizada y aseguraba que «tan sólo queda el último paso, que es el equipamiento, para su puesta en funcionamiento inmediata el próximo curso». El primer edil comentaba con respecto a esta escuela, realizada en colaboración con la consejería de Educación de la Junta de Comunidades, «que es de las mejores de Castilla La Mancha, es un espacio abierto, con mucha luz y colorido y que cuenta con todos los servicios de seguridad que debe tener un servicio para una edad tan temprana como es

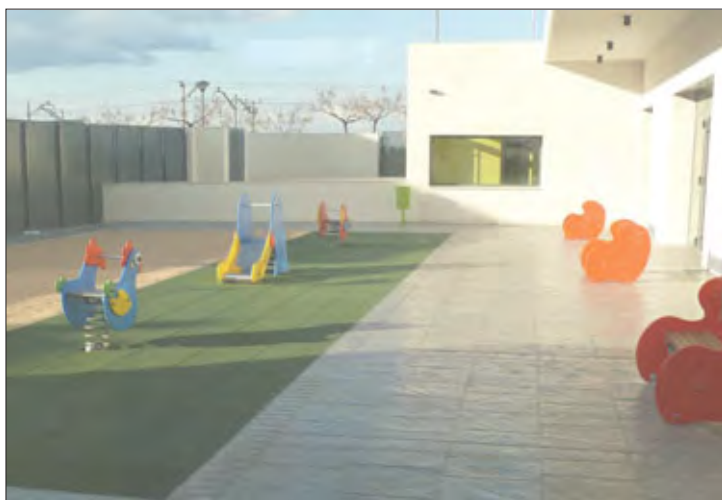

una escuela infantil».

Por su parte, García describía la escuela infantil como «preciosa» e indicaba que «cumple con toda la normativa, pero además es muy bonita, tiene muchísima luz, mucho color y va a ser un sitio muy confortable para esos 83 niños que vamos a poder escolarizar en la etapa 0-3. Desde el gobierno

de Castilla La Mancha pensamos que el niño desde que nace se está educando y por lo tanto, para nosotros es una etapa educativa y así la tratamos».

La titular de Educación, Ciencia y Cultura subrayó el compromiso del Gobierno del presidente Barreda con esta etapa educativa. Así, en la región se atiende más del 80 por ciento de las solicitudes de

plaza en una escuela infantil, el segundo mejor dato del Estado, sólo superado por el País Vasco, «y somos la primera Comunidad en minimizar el tiempo de adjudicación de plaza cuando ésta es demandada por los padres».

Además recordó que la tasa de escolarización regional es del 44 por ciento de los niños de 0-3 años, por encima de lo que recomienda la Unión Europea que es el 33 por ciento.

Respecto a la nueva escuela decir que está ubicada en una parcela de 2.304 metros cuadrados en la calle Evita Perón. Este Centro tendrá 722 metros cuadrados construidos, en una sola planta, distribuidas por edades: en un aula de 0 a 1 año, dos aulas de 1 a 2 años y otras dos aulas de 2 a 3 años.

A estas cinco clases, se le añaden otros espa-

cios como sala de usos múltiples, comedor, cocinas, dependencias auxiliares de servicio y para los trabajadores, y patio con areneros para los niños.

En un primer momento el presupuesto base es de 1.419.00 €, a lo que posteriormente se le sumará el coste del equipamiento con lo que superará el 1.500.000 €.



La policía local renueva su compromiso con la Carta Europea de Seguridad Vial

Un compromiso adquirido para contribuir al descenso de muertes por accidente de tráfico



*** El alcalde, Román Rivero y el Subinspector Jefe de la Policía Local, Elías Carrión, informaban sobre la renovación del compromiso de la Policía Local como Signataria de la Carta Europea de Seguridad Vial.**

Rivero indicaba que el Ayuntamiento, dentro de las muchas actividades encaminadas a procurar la seguridad de sus vecinos, también tiene como tarea prioritaria conseguir reducir el número de accidentes, es decir, garantizar la seguridad vial. Para esto, comentaba «hace tres años firmamos un compromiso con la Carta Europea de Seguridad Vial y durante este tiempo se ha estado trabajando. Ahora lo que queremos es seguir optimizando nuestros recursos para garantizar esa reducción de accidentes de tráfico de cara a los próximos tres años y por ello hemos renovado nuestro compromiso, nuestra voluntad de seguir trabajando».

Por su parte, Carrión explicaba que, en estos últimos tres años, se ha mejorado con señalización vial los puntos más peligrosos del municipio y se han creado talleres para la enseñanza de hábitos seguros en los más jóvenes y en los mayores.

Por otra parte, para los próximos tres años, Carrión explicaba que continuarán las acciones educativas con talleres de educación vial durante el período escolar, así como charlas a grupos de personas mayores y colectivos profesionales. Para ello se utilizará el material que cede la Jefatura Provincial de Tráfico de Ciudad Real: vídeos, documentación escrita, diapositivas, trípticos

informativos,...).

Para la realización de este proyecto se cuenta con la colaboración de la Agrupación de Voluntarios de Protección Civil, quienes participan en la enseñanza y actividades como: Talleres en el parque infantil de tráfico; Teatro guiñol; Talleres en la vía pública con grupos de jóvenes; salidas al medio urbano y rural mediante la realización de itinerarios en bicicleta; etc.

Estas acciones educativas se complementarán con campañas de vigilancia desde la Policía Local sobre el uso de las medidas de seguridad en vehículo (cinturón de seguridad y casco), alcoholemia y drogas, uso de la telefonía móvil durante la conducción, controles de velocidad en vías urbanas o tareas de vigilancia en semáforos de vehículos y peatones, entre otros.

LA CALLE JUAN XXIII SE TRANSFORMA EN UNA VÍA DE SENTIDO ÚNICO. El ayuntamiento informa que, a propuesta de la Policía Local, se han realizado cambios en la señalización de la calle Juan XXIII, consistente en que el tramo de esta calle comprendido entre las calles Sancho y Blanca y Malpica, ha quedado habilitada en un único sentido.

También se ha habilitado una zona de carga y descarga en la calle Malpica, entre Juan XXIII y Botija, motivado por la escasa anchura del tramo afectado, que ocasionaba embotellamientos e incluso dificultaba la recogida de basuras.

Por otra parte, también se ha informado de los cambios que se producirán en algunas calles de la localidad debido a las obras que van a iniciarse en próximas fechas en la c/ Peligros. Esta vía permanecerá cortada para todo tipo de circulación desde el 8 de marzo y durante al menos 60 días.

UNIVERSIDAD POPULAR VI Certamen de Pintura Rápida

Se celebrará el sábado 9 de abril.

Por sexto año consecutivo se convoca el certamen de pintura rápida «Villa de Miguelturra». Podrán participar todos aquellos que lo deseen y la temática del Certamen será el municipio de Miguelturra con los siguientes puntos de interés: Plaza de la Constitución, Plaza de España, Plaza del Cristo y Parque Doctor Fleming. Se deja a la elección de los participantes la técnica a emplear en sus creaciones.

La nueva convocatoria, repartirá más dos mil euros en premios: un primero dotado con 1000 euros, un segundo de 500 euros y un tercero, dotado con 300 euros. Habrá además un cuarto premio de categoría local de 150 euros, un quinto premio dirigido al público infantil y que está dotado con 100 euros, canjeables por material de pintura y el premio Restaurante el Ganadero de 500 euros.

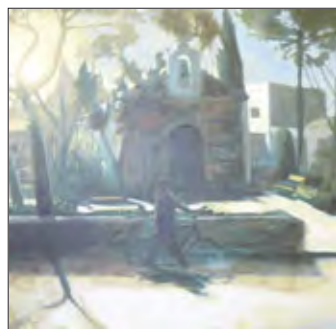

I.U. presenta su candidatura a la próxima legislatura

Luis Ángel Serrano la encabezará nuevamente



El pasado 21 de marzo la Asamblea de Izquierda Unida en Miguelturra presentó la candidatura para las próximas elecciones municipales. En el acto han participado Ramón García, coordinador local; Tania Cañizares, Luis Ángel Serrano, candidato a la Alcaldía; y Miguel Ramírez, coordinador provincial y candidato a las Cortes Regionales por la provincia de Ciudad Real.

Luis Ángel Serrano destacó que Izquierda Unida luchará por los derechos de la clase

trabajadora, por los servicios públicos y estará en contra de cualquier privatización, en particular se opondrá a que el nuevo CAI (guardería infantil) pase a manos privadas. En suma, la agrupación pretende «influir decisivamente en la próxima legislatura».

También ha destacado el trabajo realizado por los hombres y mujeres que componen Izquierda Unida durante estos cuatro años y sobre todo «la capacidad de trabajo y honradez de cada uno de ellos».

El C. P. Clara Campoamor recibe libros de la Diputación

En la mañana del miércoles, 23 de marzo, la vicepresidenta de la Diputación Provincial, Victoria Sobrino, acompañada por el concejal de Educación, Joaquín González, eran recibidos por el director del C. P. «Clara Campoamor», José Manuel García y las representantes del AMPA del Centro procedió a la donación, por parte de la Diputación Provincial, de una serie de libros para el fondo bibliográfico del colegio.



La Policía Local alerta sobre una estafa en las revisiones de instalaciones de gas

La Jefatura de la Policía ha alertado sobre un posible caso de estafa que se está llevando a cabo en la localidad con respecto a las revisiones de las instalaciones de gas en los domicilios, gracias a las denuncias de dos vecinos de la localidad, por lo que hacen un llamamiento a la población para evitar que sean víctimas de una presunta estafa.

Ante estos hechos, la policía ha informado que con la entrada en vigor del Real Decreto 560/2010, desde el 28 de mayo ya no se exige a los instaladores que lleven carné oficial, en su lugar se obliga a las empresas autorizadas como instaladoras de gas a que formen a un número determinado de personas que son los que están dados de alta con la formación adecuada para la realización de estas tareas. De esta manera, deben presentar al cliente un certificado de empresa en el que conste el nombre y apellidos de estos instaladores autorizados. Se permite que los trabajos de revisión de instalación lo realicen otras personas siempre con la condición de que haya un instalador autorizado con ese auxiliar.

Por lo tanto se aconseja que la instalación y manipulación solamente se permita a gente conocida, de empresas conocidas y si lo hacen con empresas desconocidas pidan siempre el certificado y ante la duda llamen a los Cuerpos y Fuerzas de Seguridad.

El Carnaval 2011 brilló en el nuevo y espectacular Palacio

El Desfile del Domingo de Piñata se llevó a cabo a pesar de la lluvia, que parece abonarse a nuestra fiesta



Almodóvar ganó el XXXI concurso de Chirigotas



Participantes Primer Concurso Drag Queen



Baile de la Tercera Edad



Proclamación Máscaras Mayores 2011



Premio Traje Individual



Premio Traje de Hombre



Premio Traje de Mujer



Numeroso público en el Palacio del Carnaval

El Carnaval 2011 pasará a la historia por ser el que inauguró el denominado C.E.R.E. (Centro de Exposiciones y Representaciones Escénicas), también conocido como Palacio del Carnaval. Un recinto de gran capacidad y dotado de todo lo necesario para el desarrollo de múltiples actividades, que fue la admiración de miguelturreños y foráneos.

A falta de la segunda fase en la que se ultime lo relativo a museo, el recinto ha servido para que los actos de nuestra fiesta con más proyección dieran un salto de calidad y, después de 25 años utilizando pabellones portátiles, por fin el Carnaval Churriego disponga del marco idóneo para que los ciudadanos y visitantes disfruten aún más.



«En Miguelturra se cambia la seda por el percal harapos que son de reyes trapos de mucha entidad que burla burlando burlan las señas de identidad porque son todos en uno cuando llega el Carnaval»

Moncho Alpunte, Pregonero del Carnaval 2011.



Alumnos del P.C.P.I. (Casa de Cultura)



Entierro de la sardina



Platos presentados al concurso de Fruta en Sartén



Concurso Trajes con material reciclable



Grupo de máscaras de Estancias Diurnas



Domingo de Piñata



Peña «Fray Gótica» (Membrilla)



Peña «Máscaras Mayores»



Grupo de «Máscaras callejeras»



Peña «La Cabra»



Peña «El Burleta» (Campo de Criptana): premio especial, dotado con 3.000 euros

El Carnaval de Miguelturna se acostumbra a la lluvia

Piratas, romanos, egipcios, bucaneros, músicos, Alicia (la del país de las maravillas) y hasta el mismísimo Cid El Campeador acudieron a Miguelturna para despedir su Carnaval, el más nacional de la provincia. La lluvia, que irrumpió al principio y al final del desfile del Domingo de Piñata, no impidió que 33 comparsas, peñas y asociaciones mostrasen sus alegorías por las calles del municipio.

«El Burleta de Campo de Criptana y sus piratas del Caribe logran el máximo galardón en el concurso del Domingo de Piñata.»

«33 comparsas y peñas participaron en el certamen»

El público y la máscara callejera, emblema del Carnaval miguelturneño, arrojaron a los participantes en unas calles mojadas y grises pero con ganas de despedir a lo grande su fiesta más popular.

Tras el pasacalles, que las últimas peñas tuvieron que acabar más deprisa que des-pacio por el agua, llegó la entrega de premios y fueron los Piratas del Caribe de El Burleta (Campo de Criptana) quienes arrasaron para «secuestrar», por siempre jamás, el Premio Especial.

Le siguió la comparsa La Escacharrá de Almagro, con su Fantasía romana, que se llevó el primer galardón; mientras que Los bárbaros de El Trajín, de La Guardia (Toledo), lograron el segundo premio del jurado.



Peña «Los Segadores»



Peña «Globos de Colores» (Almagro)



Peña «Arco Iris» (Fuente El Fresno)



Peña «La Escacharrá» (Almagro): Primer premio, dotado con 1.800 euros



Peña «El Bufón»



Peña «El Cencerro» (Daimiel)



Charanga «El Alhigüí»



«Una de romanos» (máscaras churriegas)

PREMIOS

250 euros

Sexto 7º Globos de Colores de Almagro
Quinto 7º Los Segadores de Miguelturra
Cuarto 7º El Pilar de Ciudad Real
Tercer 7º El Bufón de Miguelturra
Segundo 7º Las Tobas de Llanos del Cau-dillo

Primer 7º Fantasía del El Robledo

350 euros

Tercer 6º: El Chupete de Madrideojos
Segundo 6º: Amas de Casa de Pozuelo
Primer 6º: Redacción Marchosa de Valdepeñas

450 euros

Tercer 5º: El Alhigüí de Miguelturra
Segundo 5º: Peña La Cebra de Miguelturra
Primer 5º: Peña Arco Iris de Fuente El Fresno

600 euros

Tercer 4º: Peña Los Amigos del Arte de Daimiel

Segundo 4º: Peña El Cencerro de Daimiel

Primero 4º: Peña La Unión de Porzuna

750 euros

Segundo 3º: Peña Las Peñuelas de Pozuelo

Primero 3º: Peña Fray Gótica de Membrilla

1200 euros

2º El Trajín de La Guardia

1800 euros patrocinado por el Ayuntamiento

1º La Escacharrá de Almagro

3000 euros Especial Patrocinado por la Conserjería de Industria: El Buleta de Campo de Criptana



Peña «Los cansaliebres»



Peña «Barón Amarillo»



«El Chato y el Rayo»

Novedades Biblioteca Municipal

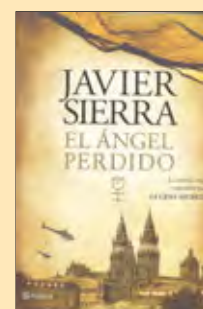

«El ángel perdido» Javier Sierra ; Ediciones Planeta; 2011



«Escuela de sueños»/Sara Stridsberg .- Editorial 451; 2011



« Carolina se enamora»/ Federico Moccia.- Editorial Planeta ;2010

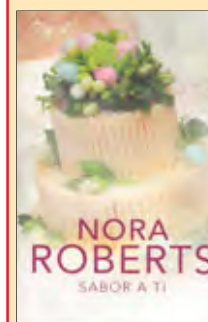

«Sabor a tí» / Nora Roberts;Editorial Planeta ;2010



«Vidas sin fronteras» / Bru Rovira- Ediciones Viceversa-Singular;2010



«La viuda embarazada»/ Martin Amis.- Ediciones Anagrama ; 2011

Mas información en
<http://reddebibliotecas.jccm.es>

«¡Hay un muerto fuera de hora!»

... Y OTRAS PECULIARIDADES EN RELACIÓN CON LAS CAMPANAS DE MIGUELTRRA Por Antonio Vallejo Cisneros

{En nuestro artículo anterior hicimos referencia a cómo a las campanas, en diferentes culturas se les ha conferido cierto poder mágico, de protección, exorcismo y purificación, considerándolas como símbolo de conexión entre el cielo y la tierra, estando relacionadas con la señalización del tiempo o, para convocar a los diferentes cultos religiosos, así como para la emisión de otros tipos de mensajes de interés para la comunidad.}



Es de todos conocido que las campanas siempre han formado parte del patrimonio comunitario de Miguelturra, y que sus tañidos, en cualquier época pasada, fueron considerados como elementos esenciales del propio paisaje sonoro, de igual forma que también lo era el alegre chapetear de las galeras agrícolas rodando por las empedradas calles, el tintineo de la noria de cangilones al sacar agua en el pozo de la huerta, o el 'alambre' de los ganados, en aquellas combinaciones tímbricas fruto de la mezcla del «zumbón», los «píquetes boquianchos» y boquiestrechos», las cencerías «peseteras», y el alegre tintineo de los «grilletes» y «grilletillos».

Hace ya unos treinta años, tuvimos la suerte de poder realizar una serie de entrevistas a distintas personas del lugar, conocedoras todas ellas de aspectos relacionados con nuestras campanas, y fue -entre otros- de José Espinosa Soto, su cuñado Antonio Sánchez Matas, y José Gómez Mohino, (q.e.p.d.), -conocido popularmente como «Pepe el Campanero»- de quienes obtuvimos una más amplia y profunda información, pues no en vano Espinosa y Antonio habían ostentado el cargo de «monaguillo mayor», respectivamente, durante varios años, así como Pepe, que fue el último eslabón de la saga de los «campaneros» de Miguelturra. Como era habitual en este tipo de ocupaciones, a 'campanero' se accedía por herencia, y por ello Pepe, como también su hermano Jesús, recibieron tal cargo de su padre, «Jesúsillo el Campanero», quien a su vez lo había heredado de otro antepasado suyo, «el tío Francisco el campanero». Buena parte de las informaciones recogidas a aquel nuestro paisano, sirvieron de base para la realización de la ponencia «El viejo lenguaje de las campanas de la 'Torre Gorda' de Miguelturra», que expusimos en el I Congreso Nacional sobre Campanología, celebrado en Santander en 1997. De Espinosa, Antonio y Pepe entre otras cosas, pudimos recoger, para después transcribir al lenguaje musical, los «toques» más habituales de nuestras campanas (conservamos como oro en paño aquellas grabaciones sonoras que con ellos realizamos en el campanario del Cristo, así como «las partituras» que de aquellos códigos sonoros fuimos construyendo, y que podrían formar parte del archivo de la memoria histórica de nuestro pueblo), y también nos relataron otras particularidades relacionadas con nuestros campanarios y espadañas. A través de estos informantes supimos que tradicionalmente el campanario «oficial» de Miguelturra fue el de la ermita del Cristo, y no el del templo parroquial, en el que solo había, sobre el tejado de la nave principal, una pequeña campana al igual que también la había en las otras ermitas del pueblo, cuyo servicio era el de avisar a los fieles del



comienzo de los cultos religiosos. La ermita del Cristo contaba -y cuenta- con dos campanarios situados en la fachada frontal, sobre su puerta principal, uno de los cuales -el de la derecha- careció siempre de campanas, mientras que el situado en la izquierda disponía de tres: la «campana gorda» (o de los tránsitos), «la mediana» (que se volteaba en las 'funciones'), y «la pequeña», de sonido más agudo, que tenía su principal protagonismo en «las glorias», o entierro de los párvulos. Según nuestras fuentes, esas campanas fueron bajadas del campanario en la época de la pasada guerra civil, y sustituidas años más tarde por otras dos diferentes, que son las que en la actualidad podemos ver y escuchar (una de las cuales fue donada por el médico D. Jose Mora Sánchez-Vizcaino y su esposa, D^a. Pilar Corral Trujillo, en 1948).

En el otro campanario importante del pueblo, el del templo parroquial, se albergan tres campanas -que son las que ahora se han reparado-, de no buen bronce, y por tanto de escasa calidad sonora, con un tamaño mediano, orientadas al Sur, Norte y Poniente. Este cuerpo de campanas se montó, según consta inscrito en ellas, en el año 1962, año conciliar, siendo cura ecónomo de la localidad D. Miguel Villar Vecina, y llevan las siguientes inscripciones, una de ellas «San José», otra (la mayor) «Nuestra Señora de la Asunción. Ruega por Nosotros», y la tercera «Sagrado Corazón de Jesús, en vos confío. Sagrado Corazón de María sed la salvación mía». Además, las tres campanas llevan en relieve una cruz con calvario. Así mismo en el habitáculo de linterna situado en la parte superior al campanario se alberga otra campana -por cierto, ya mucho tiempo callada- de buen timbrado sonido. Este sonador estaba conectado mecánicamente con el reloj de torre, y se encargaba de señalar acústicamente las diferentes horas del día. Carece de badajo y suena al ser su copa estimulada por un martillo percutor externo.

Además de los citados campanarios, la espadaña de la ermita de La Virgen de la Estrella, estaba -como en la actualidad- ocupada por dos campanas, de no gran tamaño, de sonido agudo y ágil volteo que, desde el convento de las M.

Mercedarias, aún se escuchan en diferentes horarios, invitándonos a la participación en los tempranos cultos religiosos. Otra espadaña, en este caso la de «La Soledad», carecía de campana, hasta hace más o menos un cuarto de siglo, y de su espadaña, suspendido de unos cables o cadenas, colgaba una especie de ancho aro metálico, que siempre permaneció mudo -al menos para nuestros oídos- haciendo una función meramente decorativa. También en la ermita de San Antón (hasta hace unas tres décadas que fue cuando se puso una pequeña campana para llamar a los cultos en los días de la celebración de su fiesta) se hacía mover una especie de martillo mecánico, a modo de badajo exterior, que percutía sobre un círculo metálico plano -parecido a uno de los topes de los vagones del ferrocarril- que colgaba de lo alto de la espadaña. Tal artilugio -que no campana- emitía un sonido escasamente timbrado, de baja resonancia y muy agudo, fruto no del «vaivén» campanil, y mucho menos del apoteósico volteo, sino más bien del simple tañido, golpe a golpe, seguido al tirar desde abajo, y junto a la puerta, de un redoblado y grueso alambre, con ciertos empalmes. Muchos quizá recordarán cómo siendo niños, después de participar en la hoguera, era costumbre ir a colocar una castaña pilonga en el hocico del guarrillo del santo, y tirar seguidamente durante unos momentos del alambre para que sonara ¿la campana?,

aunque, ojo, pues si los chiquillos prolongábamos el 'toque' o bien recogíamos las castañas que había junto a guarrillo, en lugar de poner la nuestra, entonces habríamos de vérnoslas, ni más ni menos que con «José el fraile», un terror de hombre para los chiquillos, pues, naturalmente, como jardinero municipal que era, nunca nos dejaba jugar a la pelota ni patear el jardín de la plaza de la iglesia. En verdad, era un pobre buen hombre, q.e.p.d., y -siguiendo con el tema de hoy- no podemos dejar de citar la alegre y cantarina campanita de la ermita de Peralbillo que tan ricamente escuchábamos en ágil y continuado volteo cada día de San Marcos (curiosamente esta campana muchos años aparecía bien enjalbegada con cal, para «adecentarla» -sería eso-, y estaba situada bajo aquel tremendo y hermosos nido de cigüeñas, ¿se acuerdan?).

Pero ahora volvamos a aquel campanario oficial de la villa. Desde ahí se transmitían los diferentes mensajes a los migueltureños, (aunque después también fue utilizado a tales fines el cuerpo de campanas de la parroquia). Nuestra comunidad dispuso -al igual que en multitud de lugares de algún modo relacionados con la cultura europea- de un buen repertorio de «toques», emitidos con sus respectivos códigos sonoros, y entre ellos se hacían oír el «toque de aurora», «ángelus», o el de «oración»; el toque de 'ángelus' se realizaba a las doce del mediodía, con doce tañidos, lentos, en la campana mediana, momento en el cual paraban los labradores su faena y elevaban una plegaria al cielo, para, acto seguido, iniciar la comida y finalmente descansar en una breve siesta; por cierto, uno de los refranes relativos al 'ángelus' sentenciaba «*el que oye las doce y no va a comer, o no tiene hambre o no tiene qué*». Otros 'toques', aquí en Miguelturra, eran los de «llamada a los diferentes cultos» (rosario, hora santa, novena, sixena, triduos.....), o los de «llamada a misa» (con sus tres toques reglamentarios), el de «misa mayor», «procesión», «toque de arrebato» (generalmente avisando de un fuego, e incluso dando a entender la campana si el fuego se estaba ya extinguendo o si, por el contrario, estaba en pleno auge); también se escuchaban los «tránsitos», «toque de entierro» y el de «señal de entierro», y -curiosa-

mente- aquel que anunciaba «*que había un muerto fuera de hora*» (y no es que se tuviera que morir la gente dentro de un horario establecido, eso no, cada cual moría cuando le tocaba, claro, pero el «toque de muerto fuera de hora», que sonaba precisamente entre las doce del mediodía y las dos de la tarde, daba a entender que el finado era una persona del pueblo pero que en ese tiempo estaba residiendo fuera). También la importancia social que el finado hubiera tenido en vida quedaba reflejada por el tañido de las campanas, ya que si el fallecido era adinerado, la familia pagaba a los campaneros un buen dinero, a cambio de que hiciesen sonar durante bastante tiempo «los tránsitos», y por el contrario sonarían brevemente en el caso de una economía modesta, pues ya lo decía el refrán «*por el dinero de su bolsón le doblan al muerto la campana y el esquilon; y cuando el pobre este mundo deja, no le tocan ni un teja*». También «Pepe el campanero», en relación con estas cosas nos contó: «*Nos solían encargar cinco o diez reales de tránsitos.....cuando encargaban veinte reales {o sea, un duro, o cinco de las antiguas pesetas} teníamos fiesta en mi casa*». Pero de entre aquellos 'toques' de la etapa del óbito, el que debido a su composición sonora transmitía, no solo menos tristeza si no más bien alegría, era el de «gloria», que se emitía, como ya dijimos, tras el fallecimiento de un párvulo; ese 'toque', aquí en nuestro pueblo se emitía de manera ágil, utilizándose únicamente las dos campanas de sonido más agudo, en un hábil juego sonoro, plenamente musical, que se conseguía repicando directamente con el badajo.

Otros 'toques' transmisores de mensajes de alegría, aún los podemos escuchar, aquí en Miguelturra, en las vísperas de nuestros patronos, el Cristo de la Misericordia y la Virgen de la Estrella; ya desde antiguo, después de las ocho de la tarde, un largo y alegre volteo de campanas ha venido anunciando la Fiesta Grande, toque que repetido al día siguiente -previo a la misa mayor, y desde una dos horas antes, pues ya lo decía el refrán «*En la fiesta del patrón, repiques, cohetes, música y sermón*». Otro 'toque' similar a éste citado se escuchaba cada año cuando «los quintos», todos juntos, acudían a la ermita del Cristo y participaban en una misa ante el santo patrón, antes de incorporarse al servicio a la patria, pues era tradición que estos jóvenes subieran al campanario para, entre todos y por turnos, echar las campanas al vuelo a toda velocidad, en un acto de comunicación al pueblo de la alegría de aquel colectivo.

¿Cuál es el simpático origen de «las campanadas churriegas de fin de año»? ¿Qué papel corresponde actualmente a nuestras campanas, como parte que son de la realidad e identidad del paisaje sonoro de nuestro Miguelturra? Aunque de manera breve, sobre estos, y algún que otro tema, escribiremos en otro momento.



Iglesia de Peralbillo

Concierto extraordinario de Primavera de la Banda Sinfónica

Tuvo lugar el domingo 27 de marzo en el Teatro Cine Paz

* Con motivo de la llegada de la primavera, el pasado domingo, 27 de marzo, desde las 20:30 horas se realizaba un concierto de la Banda Sinfónica Municipal en el Teatro Cine Paz.

Se trata del concierto de bandas sonoras que lleva el título de «Músicas del Mundo». Un concierto que irá acompañado de imágenes, puesto que se irán proyectando al mismo tiempo que la música, los fragmentos concretos de las películas a las que pertenece la banda sonora que se interpreta.

Este concierto tuvo lugar el pasado mes de diciembre, como parte de los actos programados para la inauguración del Teatro Cine Paz de la localidad.

El éxito obtenido junto a las peticiones por parte de la ciudadanía han hecho que, desde la concejalía de Cultura, se haya decidido repetirlo de nuevo.



La Asociación de Jubilados informa de un viaje a Benidorm

Organizado por el Centro de Día de Mayores en colaboración con la Asociación de Jubilados y Pensionistas

El Centro de Día de Mayores y la asociación de Jubilados y Pensionistas han programado de un viaje a Benidorm dentro del programa de Turismo Social.

Se realizará desde el 30 de abril hasta el 5 de mayo. El plazo para inscribirse estará abierto hasta el 6 de abril, y los interesados deberán dirigirse a la oficina de la asociación ubicada en la primera planta del Centro de Día, en horario de mañana, de 10:30 a 13:30 horas.

Los participantes no deben haber realizado ningún viaje de cualquier modalidad del programa de Turismo Social en el presente año.

El precio es de 106 euros, aunque la Asociación ha acordado subvencionar el precio



Foto archivo

del billete con 16 euros, por lo que el precio final del viaje se ha establecido en 90 euros por persona. Si el participante renunciara al viaje una vez adquirido el billete, no se devolverá el importe, salvo causa de fuerza mayor y que esté justificada y comprobada.

No se adjudicarán las plazas por orden de inscripción y tendrán preferencia: todas aquellas personas que no hayan participado nunca en este Programa de Turismo Social;

deben estar empadronados en Miguelturna y ser mayores de 60 años.

En caso de que hubiese plazas restantes se adjudicarán mediante sorteo. El sorteo de las plazas del asiento del autobús y el pago del billete se realizarán los días 11 y 12 de abril de 10:00 a 13:30 horas. Además se especifica que las inscripciones deberán realizarse por parejas, para evitar problemas en el reparto de habitaciones.

Viaje a Benidorm

Asociación de Vecinos Barrio Oriente
Del 29 de Mayo al 4 de junio

**D o m i n g o .
M i g u e l t u r r a -
B e n i d o r m**

Salida a las 7:00 desde la Plaza de Toros hacia Benidorm. Llegada y acomodación en el hotel. Almuerzo y tarde libre, cena y alojamiento.

**Días intermedios.
B e n i d o r m**

Estancia en régimen de Pensión Completa. Días libres en Benidorm

**Sábado. Benidorm-
Miguelturna**

Desayuno y salida hacia Miguelturna. Llegada y fin del viaje. Plazas limitadas. 7 días/6 noches.

Hotel 3 estrellas Precio por persona en habitación doble 165 •. Suplemento habitación individual 72 •. Niño de 2 a 12: 114 •.

El precio incluye:

Autocar de lujo desde Miguelturna al hotel y regreso.

7 días/ 6 noches en Pensión Completa

Entrada con almuerzo y salida con desayuno.

Hotel de 3 estrellas en habitación doble con animación diaria, piscina, sauna y jacuzzi, centro de belleza.

Comidas sistema buffet

Agua/vino en comidas y cenas

Inscripción para socios y no socios de la asociación

Teléfono reserva: 637390758 c/ Oriente, 30



La Hermandad del Sepulcro organiza un viaje a Sevilla

Prevista para el 17 de abril, Domingo de Ramos

La Antigua y Venerada Hermandad del Santo Sepulcro y Nuestro Padre Jesús del Perdón de Miguelturna ha organizado un viaje a Sevilla con motivo de la celebración del Domingo de Ramos, el 17 de abril.

El viaje tiene un precio de 30 euros por persona y la salida se realizará a las 5:00 horas desde la Ermita de la Soledad.

Una vez en Sevilla, los participantes tendrán el día libre para poder ver ese día las siguientes salidas procesionales: La

Borriquita, Jesús Despojado, La Paz, La Cena, La Hiniesta, San Roque, La Estrella, La Amargura y El Amor.

El regreso está previsto a las 22:00 horas. Desde la Hermandad también se informa que debe abonarse la totalidad del precio del billete en la reserva, que se puede realizar a través de los teléfonos: 661580698 y

678619055. Para más información los interesados pueden consultar la web <http://sepulcro.jimdo.com/>

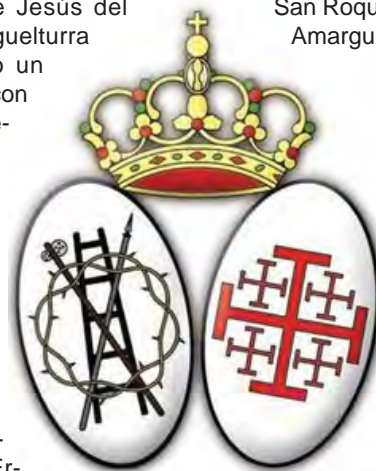

Abril

Música:
Sábado, día 9 a las 20:00 h.
«Acto de exaltación de la saeta» organizado por la Banda de Música de la H. del Cristo de la Piedad. Gratuito



TEATRO-CINE PAZ

Diputación Provincial:
Jueves, día 14, a las 12:00 h.
Asociación Cultural «Guirigay»: «La vuelta al mundo» (sólo para colegios)



CASA DE CULTURA

Red de Teatros:
Viernes, día 29, a las 22:00 h.
Producciones Yllana
«Sensormen»
Precio: 2 euros
(Existe venta anticipada)



TEATRO-CINE PAZ

Centro de Día de Mayores Inaugurado el taller de Yoga y Relajación

La práctica continuada de este taller consigue que el mayor aprenda a liberarse del miedo, la angustia y la soledad.

El Centro de Día de Mayores de Miguelturra ha puesto en marcha una nueva edición del Taller de Yoga y Relajación que es tan demandado por los usuarios de este Centro. El taller tiene una periodicidad anual, finaliza el 22 de diciembre, y es continuo excepto los meses verano que abarcan del 1 julio al 15 septiembre.

Gracias a la gran aceptación que tiene siempre esta actividad se han creado dos grupos de veinte personas cada uno de ellos. El taller se imparte los martes, el primer grupo de 10,00 a 11,00 horas y el segundo grupo de 11,00 a 12,00 horas y los jueves, el primer grupo de 17:00 a 18:00 horas y el segundo, de 18:00 a 19:00 horas. De esta manera cada grupo tendrá dos sesiones semanales.

Este taller reporta unos beneficios claros y los objetivos anuales que buscan conseguir con las personas mayores que lo realizan son, en primer lugar y por medio de una serie de disciplinas físicas y mentales, aprender a mantenerse saludables, en alertas y receptivos. Además, se consigue mejorar la percepción del mundo exterior para sentirse internamente armonizados, con una mejor calidad de vida y en equilibrio espiritual.

La práctica constante de estos ejercicios, según comenta la monitora del taller, Mercedes Ruiz, «les lleva a liberarse del miedo, la angustia y la soledad». «Además, les ayuda en el desarrollo tanto físico como mental, frenando así el aumento del deterioro de estas capacidades».

Reconocimiento a los últimos logros de los deportistas y clubes de Miguelturra

Los deportistas reconocidos han sido Alberto Imedio, Javier Rivas, el club Baloncesto Senior Masculino y, en taekwondo, al Gimnasio Kim de Miguelturra

*** El alcalde, Román Rivero acompañado por el concejal de Deportes, Manuel Viso, realizaban una recepción a deportistas y clubes de la localidad para reconocer los logros obtenidos por éstos en los últimos meses.**

Los deportistas reconocidos han sido Alberto Imedio, Javier Rivas, el Club Baloncesto Senior Masculino y al Gimnasio Kim de Miguelturra.

Alberto Imedio, (Proacir Twinner), se proclamó campeón de España de categoría promesa en Sevilla, venciendo en la prueba reina del medio fondo con un tiempo de 3:52.32.

El atleta, quinto en el Mundial junior de esta distancia, confirmaba que, entre sus próximos retos, está un control en Sevilla en el que intentará lograr la mínima para participar en el Campeonato de España Absoluto, donde el año pasado ya fue octavo en la final.

Por su parte, **Javier Rivas Gallego**, nadador del CDE Natación Alarcos, obtenía muy buenos resultados en el Campeonato absoluto y Jóvenes de la Comunidad de Madrid, en piscina de 50 metros, participando en las pruebas de 200 y 100 metros mariposa,

En la prueba de 200 mariposa, Javier fue tercero en categoría Absoluta y primer clasificado en categoría infantil, realizando un magnífico tiempo de 2 minutos 11 segundos y 74 centésimas. En la prueba de 100 metros mariposa fue Primero en

la categoría Infantil, y Sexto de la categoría absoluta, parando el crono 58 segundos 82 centésimas, lo que le valió para conseguir un nuevo record de Castilla La Mancha de 16 años.

De esta forma Javier se traía para casa un total de 5 medallas: 4 de oro (Primero en categoría absoluta y 3 en categoría Infantil) y 1 de bronce en categoría absoluta. Además Rivas Gallego también consiguió el cuarto puesto en 100 mariposa con un tiempo de 58 segundos 35 centésimas, siendo el resultado más destacado de la jornada en los Campeonatos de España de jóvenes, que se ha celebrado en Palma de Mallorca.

El **Club de Baloncesto Miguelturra** como ganador del primer Campeonato de Baloncesto autonómico que se disputó en Miguelturra a primeros de año y que les ha servido para disputar, a una sola eliminatoria contra el equipo de Motilla del Palancar, el ascenso a la Primera División Autonómica.

El **Gimnasio Kim de Miguelturra**, destaca su participación en el pasado campeonato regional cadete de taekwondo, celebrado el 5 de marzo en Trillo (Guadalajara), con los siguientes resultados: Álvaro Ruiz López, campeón regional en categoría de 37 kilogramos; Mario Pérez Casanova, subcampeón regional en la categoría de 37 kilogramos; Miguel Ángel Navas Ruedas, subcampeón regional en la categoría de 41 kilogramos; Daniel Espinosa, campeón regional en la categoría de 57 kilogramos; Natalia Ruedas, campeona regional en la categoría de 47 kilogramos.



Alberto Imedio



Javier Rivas Gallego



Club de Baloncesto Miguelturra



Gimnasio Kim de Miguelturra

El PRIS dará formación a doce personas con una inversión de 55.000 euros

La concejala del área de Bienestar Social, Victoria Sobrino, inauguró el Proyecto Integral de Actuaciones Socio-laborales que se iniciaba a principios de marzo.

Sobrino señalaba que de los 55.000€ para este programa la consejería de Bienestar Social aporta el 90%, y el 10% restante el Consistorio.

Este programa está dirigido a doce personas de la localidad y tiene distintas fases: la primera de ellas trabajarán con las personas beneficiarias para conseguir que adquieran las condiciones mínimas para emplearse; el segundo paso será mediante actuaciones personalizadas de búsqueda activa de empleo con las personas que van a participar en el programa».

La empresa «Nueva Formación» es la encargada de impartir parte de esta acción formativa. En cuanto al proyecto, la parte teórica está dividida en dos fases de formación. La primera es la de «Aproximación al empleo» y consta de dos módulos: módulo de habilidades sociales, autocontrol y empatía; y módulo teórico-práctico de orientación laboral. Esta parte del curso ten-

drá una duración de dos meses, marzo y abril, y se desarrollará en una de las aulas de la escuela Municipal de Música.

Posteriormente, los participantes iniciarán una segunda fase denominada «Curso formativo de apoyo en el hogar y la comunidad» que constará de tres módulos: módulo de lavandería, planchado y acondicionamiento de ropa; módulo de tareas domiciliarias complementarias y módulo de limpieza de inmuebles. Esta parte se llevará a cabo en los meses de mayo a agosto.

Esta formación teórica tendrá una duración de seis meses en total y luego los participantes iniciarán un período de prácticas de tres meses, de septiembre a noviembre, en dependencias municipales y en empresas privadas de la localidad.

Este programa tendrá una duración total de nueve meses, entre la formación teórica y la práctica. Además, se realizará un seguimiento individualizado de las doce personas que participan que estarán becados con una aportación mensual de 300 euros.

Peña Madridista

Próximo desplazamiento a Madrid a presenciar el encuentro:

Real Madrid - Zaragoza
(30 de abril o 1 de mayo)

Reservas: hasta el 18 de abril

Precio aproximado entrada: **50 euros**
(Tf. 619158465)



Andrea Arenas campeona Regional de Karate 2011

Desde el Campeonato Provincial, la actividad se ha acrecentado para nuestra joven karateka. La representante del Club Shotokan de Miguelturra ha conseguido subirse al pódium, en todas las competiciones en las que ha participado hasta ahora, y que sirve de preparación para el Campeonato de España Infantil 2011 que se celebrará en Santander del 15 al 17 de Abril.

En el Campeonato Regional Infantil de karate celebrado este año en Bolaños, nuestra joven karateka se proclamó Campeona de Castilla-La Mancha 2011 en la modalidad



de Kumite Juvenil Femenino +50kg, tras superar a cuatro representantes de diferentes puntos de nuestra región. También consiguió llegar a la final en la modalidad de Kata Juve-

nil Femenino, no pudiendo superar a su adversaria consiguiendo la medalla de plata. Ya como miembro de la Selección de Castilla-La Mancha de karate participó el día 12 de Marzo en el Trofeo Internacional del Casar de Cáceres, ganando tres de los cuatro combates que realizó y consiguiendo un más que merecido tercer puesto.

Si los resultados son la confirmación de una buena progresión Andrea lo está haciendo bien de cara al próximo Campeonato de España.

Cascoloko

Clasificación General

(Actualizados al 20 de marzo de 2011)

Nombre Total puntos

Millan Gomez Rodrigo 95
Jesus Rodrigo Madrid 60
Juan Carlos Tercero Martin 85
Angel Ruiz Beldad 30
Jose Antonio Peco Fernandez 5
Isidoro López García 10
Santiago Fernandez Perez 10
Esteban Garcia Rodrigo 10
Jose Moraga Arealo 100
Francisco Rodrigo Garcia 60
Gabriel Barbas Morejudo 95
Ricardo Manzanares Ruiz 10
Serafin Gomez Rodrigo 20
Salvador Camacho Gallego 25
Jesus Rodrigo Golderos 105
Flavio Peco Yebenes 30
J.Vicente Rodrigo Plaza 70
Alfonso Agudo Fernandez 50
Miguel Angel Ramirez 25

Manuel Ramon Lazaro 25
Eduardo Martin Hervas 15
P. Antonio Cruz Aranda 70
Fernando Espinosa Jimenez 65
Jose Ramon Gomez Rodrigo 75
Antonio Rodrigo Santos 115
Jose Luis Martin Muñoz 20
Ivan Salcedo Muñoz 15
Francisco Cuevas Castellanos 60
Lazaro Fernandez Rodrigo 15
Juan Francisco De Castro 20
Ignacio Cañizares 5
Francisco Miguel Madrid 35
Javier Asensio Garcia 80
Goyo 25
Tomás Moreno 60
Pedro J. Mena 35
Jose Antonio Cano 65

RUTAS DEL MES DE ABRIL:

* PORZUNA. Día 3 de Abril. 70 Km.
* LA ENCANTADA. Día 10 de Abril. 60 Km.
* SIERRA MADRONA. Día 17 de Abril. Salida programada, la hora y sitio de salida se decidirá el jueves antes en la reunión. 100 Km.
* VILLAMALLOR DE CVA. Día 24 de Abril. 75 Km.

El club baloncesto quiere un equipo en la categoría sénior femenino de castilla la mancha

Se está trabajando en un proyecto que se quiere poner en marcha para la temporada 2011/2012, si se dan buenos condicionantes para ello. Sería el primer equipo de Baloncesto Femenino Federado en Miguelturra.

Según informa Ramón Peco, de la directiva del CB Miguelturra, con el objetivo de seguir creciendo la próxima temporada el Club Baloncesto de Miguelturra, que nació hace apenas dos años, quiere seguir aumentando el número de integrantes de su club.

Si el primer año se formó un equipo sénior en Segunda Autonómica y el segundo un equipo junior provincial en el grupo preferente, «la próxima temporada se desea por parte de todos, crear una sección femenina dentro del club, y un equipo que milite en la Primera división autonómica femenina».

La realidad, comentaba Peco, es que existe esa posibilidad, que ya se está trabajando por parte de la junta directiva. Además, añadía que «sabemos que es complicado, sobre todo por un motivo fundamental: el económico, ya

que supondría aumentar el presupuesto del club, y dedicarle como siempre se ha hecho el mismo dinero para el baloncesto femenino que para el masculino.

Desde el Club se espera que gracias a las subvenciones y a la gente de Miguelturra, que esperamos que siga colaborando como hasta ahora, «nos podemos sentir muy satisfechos de la ayuda recibida, tanto de instituciones públicas como de empresas privadas».

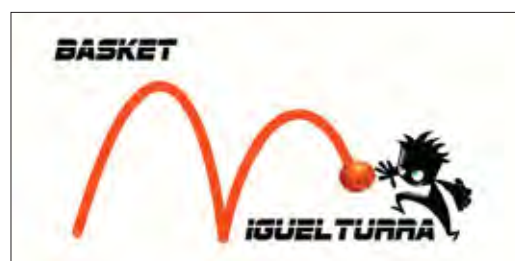

¿Cómo participar?

Peco señalaba que «el objetivo es seguir aumentando la práctica deportiva entre las mujeres de la localidad, y de nuevo volver a retomar la escuela de baloncesto de niñas, que en los últimos años es inexistente, y debe ser necesaria para este nuevo equipo».

El club seguirá informando, a través de su página web, sobre las noticias que se vayan produciendo al respecto de este tema deportivo dentro del club. También informan que todas las interesadas en formar parte de este equipo se pueden poner en contacto con el Club, a través del correo electrónico: cbmiguelturra@hotmail.com.

Los Correcaminos pasan un fin de semana en la Serranía de Cuenca

Se desarrolló el fin de semana, 19 y 20 de marzo

La Asociación «Los Correcaminos» organizó un fin de semana en la Serranía de Cuenca dentro de las rutas que ha programado para estos primeros meses del año. En esta ocasión la ruta se denomina «de las Caras, Entrepeñas, Buendía y visita a Cuenca y a la Ciudad Encantada».

La salida tuvo lugar a las 8:00 horas y el precio fue de 90 euros para personas asociadas y de 100 para el resto.

En abril, la primera será el domingo 3 y se trata de la ruta de senderismo: «Arroyo de Valtriguero-Puebla de D. Rodrigo». Tiene una distancia de 18 Km y es de dificultad me-

dia.

La salida está programada a las 8:00 h. desde la piscina municipal y la duración será de tres horas y media, de 10:00 a 13:30 h. La comida se realizará en un restaurante de la localidad y el regreso está previsto a las 17:00 h. El transporte se realizará en un autobús contratado por la asociación y el precio es de 25 • los socios y 30 • los no socios.

La segunda se realizará el domingo 17: «El abuelo de los robles», con una distancia de 12 Km. y de dificultad baja.

La salida está prevista para las 8:30 horas desde la piscina municipal y la duración

estimada de la ruta es de tres horas, de 10:30 a 13:30 horas. La asociación ha informado que la comida tendrá lugar en un restaurante de Brazatortas. El regreso está previsto a las 17,00 horas y el medio de transporte será en autobús contratado por la asociación.

El precio para participar en esta ruta será de 25 • los socios y 30 • los no socios. Desde la asociación se recuerda que los interesados en participar en estas actividades deberán inscribirse con 8 días de antelación. Para más información pueden ponerse en contacto en el teléfono 661 836 776.



Peña cicloturista «Y con este van veinte»



Coincidiendo con en el mes de marzo en el que los días poco a poco se van alargando la Peña Ciclista de Miguelturra, en pleno, se dispone a disfrutar de su pasión y esta no es una temporada más pues se cumplen veinte años desde su constitución en 1992. Haciendo en este momento un repaso mental de todos los compañeros que por diferentes circunstancias aho-

ra no nos acompañan, con algunos de ellos incluso no he coincidido en el tiempo, pero que cuando hablamos de nuestras pequeñas «etapas épicas» siempre reaparecen y pedalean por unos instantes junto a nosotros por lo que perpetuamente tendrán un lugar de honor en nuestra memoria.

Comenzamos una nueva temporada con una directiva renovada, nacida desde la voluntad de todos sus componentes, dando las gracias a la anterior por su trabajo y cogiendo el relevo con la intención de seguir escribiendo nuevas páginas de la historia de la Peña Ciclista Miguelturra, para ello se ha confeccionado un calendario de rutas con 44 etapas que nos harán recorrer aproximadamente 4880 kilómetros, estando entre las más destacadas; (Ruta de Fuente Obejuna con cuatro etapas consecutivas en las que realizaremos 520 Kms, Ruta de gran fondo con 190 kms denominada de la Orden de San Juan y una contrarreloj por grupos entre otras novedades)

También queremos dar la bienvenida a un compañero que excepcionalmente ha estado algunas temporadas sin acompañarnos, pero que teníamos la seguridad de que volvería con nosotros pues somos una gran familia, así como a las nuevas incorporaciones que esperamos y a los que en este momento nos ponemos a su entera disposición y muy especialmente a las empresas que colaboran con nosotros: Sproten S.L., Felipe Merino Callejas Transportes S.L., Sacra Construcciones, Enerclima, Escayolas Miguelturra, Terrazas de Cristal, Taberna el Parque, Ciclos Menneli, AutoPimar SLL, Cooperauto SCL, Matutano y Escayolas Ciudad Real, pues han tenido a bien combatir junto a nosotros la angustiosa crisis económica con la ilusión del deporte.

Manuel Román Fonseca
(Vocal Peña Ciclista)

XIX Liga Local de Fútbol-Sala

Comienza la segunda fase, la más interesante

Finalizó la primera fase de nuestra liga local, a partir de ahora casi todo cambia; el ritmo de competición aumentará, cada equipo jugará en su grupo en un nivel más o menos parejo y lo más positivo es que se inicia la fase más interesante y emocionante. Los conjuntos federados de Miguelturra están finalizando su temporada y esto significa que nuestra liga tendrá más continuidad y con menos parones festivos (navidad, carnavales y otros). Sólo nos queda Semana Santa y es que como casi todos sabemos en nuestro deporte respetamos todas las fiestas y además elegimos cuándo jugamos, es un privilegio que sólo ocurre en nuestra liga, para unos en atraso pero para la mayoría un confort.

Recordar que están participando 21 equipos todos ellos de Miguelturra. En el primer grupo van a estar los siete primeros, en teoría los mejores y con casi toda seguridad se puede decir que en este grupo estará el campeón y subcampeón. Los siete candidatos son: «Los Cansaliebres», «Café-Bar Chiki's», «Cervecería Pakopas», «Cervecería El Mesón», «Pes United», «Embutidos las 3 jotas» y «Vives-Tournet Viajes», uno de éstos quedará eliminado para la fase final.

En el «B» estarán las posibles sorpresas, algunos de ellos llegarán lejos. Los componentes de este grupo son: «Aluminios Miguelturra», «Construcciones Hijos de Lo-

renzo Peco», «Los Trotaporros», «Aston Birras», «Creaciones y Metálicas Romero», «La fragua de David» y «Sporting Esparadrappo», también uno de ellos no disputará la fase final. Y con el tercer grupo jugarán, en teoría los más flojos y tendrán el inconveniente de que sus enfrentamientos en la fase final será contra los primeros del grupo A. Los integrantes de este último grupo son: «Bar Zapa-Botellines Fútbol-Sala», «Atuti Jorobi», «Friends Forever», «La Patata Mecánica», «Jóvenes Promesas», «Mesón las Tejas» y «Los Pachangueros del Viernes»; los tres últimos clasificados quedarán eliminados.

Personalmente pienso que ahora cada uno va a jugar en su grupo teniendo en cuenta su nivel, por ello creo que esta fase va a ser la mejor y va a aumentar el interés, y espero y deseo que también aumentemos la participación y la deportividad.

Con respecto a los Trofeos (Máximo goleador, equipo menos goleado, jugador más regular y deportividad) absolutamente ninguno está decidido, cualquier jugador y cualquier conjunto puede lograr estos premios, obviamente hay candidatos pero el abanico es muy amplio y es otro punto positivo que adquiere la competición en esta segunda fase.

Y para terminar un deseo que repito y repetiré siempre... «vamos a procurar pasarlo bien».

Rafa

RADIO MIGUELTURRA
107.9
Tu información más cercana
107.9
¡SINTONZALÁ!
Emisora Municipal de Miguelturra

Todas las imágenes están en las galerías multimedia
Descargue el Boletín Informativo Municipal en formato Digital, en tan sólo 2 clics:
CLIC 1. "Medios" (De Comunicación)
CLIC 2. Elegir el mes a consultar (disponibles los BIMs de 2006 a éste)
email web: contactar@ayto-miguelturra.es
miguelturra.es
CIUDAD DIGITAL

Boletín Informativo Municipal
Coordinación y maquetación:
Marcial González Rivero
Ángela Sánchez y J. Ramón D-Pinto (maquetación)
Redacción y Fotografías
ÁREA DE COMUNICACIÓN MUNICIPAL
y Nacho Vera
Dirección:
Casa de Cultura
C/ Perlerines, 26 - 13.170. Miguelturra
Tf.: 926241090 - Fax: 926241006
Depósito Legal: AB.540.1992
e-mail: bim@ayto-miguelturra.es
Concejalía de Comunicación
EXCMO. AYUNTAMIENTO DE MIGUELTURRA
El BIM de Miguelturra

HUMOR



Publicamos sus fotos



M^a Longina Muñoz Martín, nos deja esta segunda serie de fotografías

Foto 1: **Su padre Eulalio montando a caballo cuando estaba en la mili en 1959.**



Foto 2: **Su abuelo Andrés Martín Castellanos con su hermano Andrés con tan solo una semana de vida en septiembre de 1973.**



Foto 3: **Longi con su hermana Toñi con 2 y 5 años respectivamente en febrero de 1972**



Foto 4: **Su madre María en Semana Santa vestida de mantilla en 1959.**

Foto 5: **Su madre en 1959.**

Foto 6: **Su padre con dos compañeros de la mina de trabajo en Alemania en 1964.**

Foto 7: **Su hermana Mari (izquierda), Paloma (centro) y Toñi (derecha) vestidas de gitanas en una foto de estudio realizada en Ciudad Real en julio de 1970.**

Foto 8: **Su madre cuando trabajaba en el campo con 18 años en 1959.**

Foto 9: **En la iglesia vemos a sus hermanas Mari y Toñi y su prima Paloma vestidas de gitanas. Longi está en el centro. Abril de 1970.**

Foto 10: **Su padre Eulalio con sus 3 compañeros de trabajo: Prado Ventorro, Damian Puga y Jesús en Alemania, en la mina de Aachen, en 1964.**



Coleccione los libros sobre MIGUELTURNA

“Miguelturna, imágenes para el recuerdo”: dos ediciones, que reúnen más de 400 fotos, la mayoría inéditas y que te trasladan a otras épocas de nuestro pueblo.
Por sólo 6 euros.

«Calles y rincones de Miguelturna. Ayer y hoy» a todo color y con un precio de 6 euros.

«Cuadernos de Historia Local». Dos volúmenes (al precio de 8 euros cada uno ya encuadernados. Fascículos sueltos a 0,60 euros). Para los coleccionistas, la encuadernación puede recogerse en la Casa de Cultura al precio de 2 euros (cada uno) y con la entrega de los fascículos.

(En Casa de Cultura)

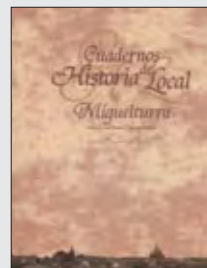
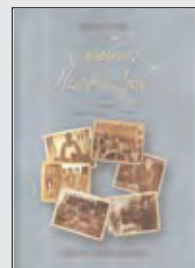



Joaquín González León, Concejal de EDUCACIÓN, COMUNICACIÓN Y PORTAVOZ ADJUNTO (PSOE)

Joaquín. ¿Cómo se llevan casi veinticuatro años de Concejal?

Pues, por un lado, muy orgulloso de haber participado en la transformación total de un pueblo, en el que todo estaba por hacer, y de haber trabajado con un grupo de personas muy válidas y especialmente con un personaje único, Román Rivero. Por otro lado, con cierto pesar, porque ese tiempo que le he dedicado al Ayuntamiento, lógicamente ha salido de mi familia y de mi ocio, aunque no me pesa en absoluto. Y, como ya no me presento, a partir de ahora podré hacer otras cosas.

¿Ha cambiado mucho la Educación en Miguelturra desde que asumió esta responsabilidad en 1987?

Dotacionalmente hablando, de forma radical. Entonces, además del concertado, sólo había dos colegios públicos, uno de ellos diseminado y totalmente obsoleto, y ambos con muchas carencias: sin calefacción, ni recreos adecuados, ni pistas polideportivas, ni pabellones cubiertos, etc. Hoy tenemos cuatro colegios perfectamente dotados y un 5º ya proyectado y presupuestado. Tampoco existía Instituto de E. Secundaria, con un 2º Instituto también proyectado y planificado. Ni había Centro de Educación de Adultos, ni consejos escolares de centro, ni municipal, ni becas municipales para material escolar, ni subvenciones para las AMPAS, ni premios de incentivo al estudio para los alumnos, ni para las actividades especiales de los centros, ni consejo local de absentismo, ni conserjes en los colegios, ni comedores escolares, con transporte gratuito para todos los escolares, ni aulas matinales,... Ni la adecuada atención al mantenimiento y conservación de los colegios. Por no hablar de la dotación de materiales y personal docente de la propia Consejería.

¿En qué ha trabajado como Concejal de Educación en esta legislatura?

En el aspecto material: en conseguir el 2º Comedor Escolar, ya funcionando desde hace un año, y en programar el tercer comedor; en planificar el 5º colegio de infantil y primaria y el 2º instituto de secundaria que vamos a necesitar, con la creciente población infantil, centros ya proyectados y presupuestados por la Consejería, para construirse próximamente. En otros aspectos: en poner en marcha las novedosas aulas matinales, en los dos comedores actuales; en constituir el consejo local de absentismo escolar; en dotar de conserjes a los colegios; en abrir las instalaciones deportivas de éstos por las tardes; en aumentar las becas de libros para educación infantil, entre otras cosas.

¿Educativamente hablando cómo ve a Miguelturra?

Yo diría que bastante bien, aunque todo es mejorable. Por encima de la media, tanto en sus instalaciones, como en su funcionamiento. Sólo entre 1993 y 2013 se va a invertir unos 26 millones de euros (cerca de 4.500 millones de



«Entre 1993 y 2013 se van a invertir unos 26 millones de euros en educación»

«Nadie en Miguelturra tiene un mejor pasado, un mayor presente y un más esperanzador futuro que Román»

pesetas) en instalaciones educativas. Por otro lado está la inversión en materiales y profesorado. Nuestros colegios son dinámicos y participativos. Nuestro IES cada vez mejora más en sus resultados de selectividad. Lo cierto es que si comparamos nuestros centros con los del entorno, los nuestros están muy bien.

Hablemos de comunicación local. El «BIM» (Boletín Informativo Municipal) cumplirá 20 años en 2011. ¿Le augura otros veinte años más?

Si sigue en la misma línea de estos veinte años, de estar abierto a la participación libre de cualquier ciudadano o colectivo, seguro que sí. Hemos pasado de los 1000 ejemplares iniciales, a distribuir 5700, casa por casa, todos los meses. Enviamos cerca de 500 «BIM» a miguelturreños ausentes, para que sigan en contacto con nosotros. Yo creo que los miguelturreños aprecian el «BIM». En el futuro será imposible escribir la historia reciente de Miguelturra sin consultar el «BIM».

Y de «Radio Miguelturra» la Emisora Municipal, qué nos dice?

Algo parecido podríamos decir de la Emisora de Radio local, ya con más de trece años de funcionamiento. También es un medio abierto a todos, sin ninguna cortapisa, salvo la que impone el mínimo decoro y respeto que nos debemos a todos. La Emisora la hacen día a día, aparte de los profesionales y colaboradores habituales, la ciudadanía miguelturreña que, a nivel individual y colectivo, libremente quiere participar en ella.

Además de Concejal de Educación y Comunicación, Ud. también es el Primer Teniente de Alcalde y Portavoz adjunto del Grupo Municipal Socialista. ¿Cómo ha sido su relación con la Oposición?

En estos 24 años he tratado con muchos y muchas concejales de la Oposición, y aunque sea lógico que con unos haya tenido más conexión que con otros; con todos, la consideración y el respeto democrático ha sido recíproco, habiendo llegado a muchos puntos de encuentro en numerosas ocasiones.

Ud. dice que deja ya el Ayuntamiento a partir de mayo, y también lo hace Jesús Sánchez, ambos compañeros de Román desde los primeros tiempos. ¿No temen, digamos, dejar a Román un «poco solo»?

En absoluto. Primero porque Román tiene una capacidad de liderazgo contrastada, trabaje con quien trabaje; nadie en Miguelturra, políticamente hablando, tiene un mejor pasado, un mayor presente y un más esperanzador futuro que Román Rivero. Segundo, porque siempre se ha rodeado de buenos equipos; y el que lleva para las elecciones de 2011 es tan competente como el que más. Y tercero, porque los que nos vamos nunca nos vamos del todo; a través del Partido, seguimos aportando ideas para mejorar nuestro pueblo.

Mª Victoria Sobrino García, Concejala de BIENESTAR SOCIAL y VICEPRESIDENTA DE LA DIPUTACIÓN PROVINCIAL (PSOE)

Victoria, ¿cómo asume ser la primera diputada provincial en la historia de Miguelturra y con el plus de responsabilidad de una vicepresidencia?

Con mucha ilusión, compromiso y responsabilidad. Todo un reto personal y profesional poder representar a nuestro pueblo en la Institución Provincial. Estoy muy agradecida a mi partido y a la ciudadanía miguelturreña por haberme dado esta oportunidad.

Díganos de qué áreas es responsable en la Diputación y si están relacionadas con su concejalía.

Assumo la responsabilidad de las políticas de igualdad y sanidad. Desde el año 2003 hemos trabajado por las mujeres y hombres de nuestra provincia con numerosas iniciativas, como la constitución de un Foro de Políticas de Igualdad, la implantación de un Plan Estratégico, campañas para sensibilizar y prevenir la violencia de género y programas de formación-empleo para las mujeres. Igualdad es un área que traspasa toda la política local, por lo que está relacionada con el área de bienestar social del Ayuntamiento.

Los servicios de su concejalía están ubicados en el emblemático edificio situado entre la plaza de la Constitución. ¿Qué instalaciones alberga el mismo?

Están ubicados dos centros: El Centro de Día de Mayores en la planta baja y primera que se dirige a las personas mayores y el Centro Social Polivalente en la segunda enfocado a toda la población, familias, personas con discapacidad y con dificultades de integración, infancia, voluntarios y otros colectivos.

4.- ¿Qué mejoras o novedades han ido implantando en el Centro de Mayores?

Cuando inauguramos el centro disponíamos del servicio cafetería, sala de juegos, peluquería, podología y posteriormente se han incorporado otros como el servicio de estancias diurnas, comedor social, mediática terapéutica, servicio de comidas preparadas, canal multiservicio, además de las diferentes actividades relacionadas con la salud, la cultura, el tiempo libre y el medio ambiente.

El novedoso servicio de Estancias Diurnas ya ha cumplido seis años. ¿Qué balance hace de su funcionamiento?

Un balance muy positivo. Que nuestras personas mayores puedan estar en su entorno familiar y tengan al mismo tiempo prestaciones, como terapias ocupacionales, tratamientos, servicio de transporte y comedor, entre otras, supone para ellas una atención estable, saludable y profesional y un apoyo necesario para las familias.

¿Qué Servicios Sociales puede encontrar el ciudadano que los necesite en el Centro Social?

En el Centro Social Polivalente, que a partir de ahora se denominará Centro de Servicios Sociales, desarrollamos programas de Apoyo Personalizado a través del servicio de información, valoración, Programas de Apoyo a la Uni-



«En Castilla-la Mancha vamos por delante en la Ley de Dependencia»

«Estamos apoyando a las familias con más dificultades»

dad Convivencial a través del servicio de ayuda a domicilio, lavandería, teleasistencia, Proyecto de Intervención y Educación Familiar con familias en dificultad, Proyecto de Infancia y Familia a través del aula de verano y el proyecto de prevención del absentismo, Proyectos para Personas con Discapacidad a través del servicio de Fisioterapia, Logoterapia y el Punto de Acceso, Proyecto de Voluntariado, Proyecto de Integración Social, Aplicación de la Ley de Dependencia, Actividades y diversidad de trámites.

Los Servicios Sociales son necesarios siempre, pero aún más en tiempos de dificultades. ¿Dónde están incidiendo para mitigarlas?

El Programa Pris a través de una beca dirigida a las personas con más dificultades de incorporarse a la vida social y laboral. También estamos apoyando a las familias con más dificultades en los gastos básicos de alimentación o pago de recibos de agua, luz, gas, a través de ayudas de la Junta de Comunidades, de la Diputación Provincial y del propio Ayuntamiento.

Unos servicios sociales tan amplios requiere un personal numeroso y cualificado. ¿Con qué profesionales cuenta?

El centro cuenta con profesionales en todos los ámbitos, desde la Coordinadora y Directora de ambos centros hasta todas las profesionales de los diferentes servicios, Trabajadoras Sociales, Educadoras de Familia, Psicóloga, Fisioterapeuta y Logoterapeutas, Monitoras de gerotogimnasia, Monitora del Punto de Acceso a personas con discapacidad, Animadoras Socioculturales, Auxiliar Administrativo, Auxiliares de Clínica, Conserjes, Personal de Lavandería, Monitora de Absentismo, Responsable del Programa de Intervención Social. Además disponemos de profesionales que gestionan los servicios de peluquería, podología, limpieza, cocina y otros.

Nos consta que aquí si están tramitando con intensidad y diligencia la Ley de Dependencia. ¿Qué nos puede decir?

Si, en Castilla La Mancha vamos por delante de otras Comunidades Autónomas como Madrid o Murcia. En nuestra localidad desde el 2007 que comenzó a aplicarse la Ley se están beneficiando aproximadamente 180 familias a través de prestaciones económicas mensuales para cuidados en el hogar, para pago en centros, servicio de ayuda a domicilio y servicio de atención residencial. Este año ha comenzado a prestarse, además, ayudas técnicas (grúas, sillas, camas articuladas) para las personas más dependientes.

¿Su Concejalía cuenta con la colaboración de las asociaciones locales de jubilados y discapacitados, entre otras?

Si efectivamente, trabajamos de forma conjunta ya que tenemos los mismos fines y para ello colaboramos unificando los recursos que el Ayuntamiento y ambas asociaciones tienen. Sin su colaboración la gestión dirigida a las personas mayores y con discapacidad no podría ser posible.