



Promoción de 100 viviendas para jóvenes (extra)

Comienzan las obras del
"Palacio del Carnaval" (pág.3)

Pasaron las Fiestas 2006 (págs.8 y 9)

Último curso de la VII Legislatura Municipal

De aquí a mayo se pondrán en marcha importantes proyectos que coronarán el trabajo de la misma.



a VII legislatura democrática de nuestro Ayuntamiento ha entrado en su recta final, pues en mayo de 2007 habrá nuevas elecciones municipales, de forma que para principios del próximo verano estaremos ya en una nueva legislatura municipal, la VIII.

En los más de tres años de gestión que llevamos el actual Equipo de Gobierno, se han plasmado o pergeñado importantísimos proyectos, que han puesto a nuestro pueblo en una dimensión de dotaciones y prestación de servicios que, hace tan solo unos años, nos habrían parecido inalcanzables, pero que son una realidad palpable y que sería muy prolijo enumerar en este momento.

No obstante, aún falta coronar la legislatura con otros importantes objetivos que se han puesto en marcha en los últimos días o lo harán en los próximos días o semanas. Y los cuales vendrán a completar un extraordinario programa de trabajo, con el cual rendiremos cuentas en mayo a nuestros conciudadanos.

Por ejemplo, en días pasados se inició la **reconstrucción de la Casa de la Capellanía** o Casa del Obispo de la calle Carretas, que al final nos dotará de un nuevo centro cultural, museístico, de conferencias, de primer orden; además de la labor formativa que dicho trabajo hará en los jóvenes de la Escuela-Taller que llevarán a cabo la reconstrucción. En estos días comenzaron también las obras del centro de representaciones escénicas, junto al Parque Doctor Fleming, mas conocido popularmente como **Palacio del Carnaval**, éste nos dotará de un magnífico espacio cubierto que tendrá una importante repercusión sociocultural.

Al mismo tiempo van a comenzar las obras del **nuevo Cementerio**, que permitirá la ampliación de este servicio para varias décadas. Por otro lado, muy pronto echarán a andar las obras de la **nueva instalación deportiva** del campo de fútbol viejo junto a la Piscina, la cual vendrá a mejorar, aún más, las envidiables dotaciones deportivas locales. Después de Navidad se pondrá en marcha el **Comedor Escolar** del colegio "Clara Campoamor". En esa misma zona abrirá sus puertas un **nuevo Parque Infantil**, con el cual se completará una adecuada distribución por barrios de estas instalaciones. Y a la espalda de dicho parque esperamos que, ya en 2007, comiencen las obras del **nuevo y espléndido Centro de Atención a la Infancia**.

El próximo año se verá, de igual forma, el inicio de esa novedosa **promoción de viviendas de protección oficial para jóvenes**. Y, sobre todo, veremos la aprobación definitiva del nuevo **Plan de Ordenación Municipal** (el POM), que posibilitará el gran Miguelturna del futuro.

PSOE Partido Socialista Obrero Español

www.psoemiguelturna.com



Fin de fiestas



an finalizado las Fiestas Patronales y es la hora de realizar valoraciones.

Todos sabemos que las Fiestas en honor de la Virgen de la Estrella se celebran en Septiembre desde el día 8 al 15, para algunos es una mala época, achacando el inicio del curso escolar, la finalización del verano, un tiempo inestable, muchos días de fiesta También sabemos que en esta época muchos pueblos de nuestra provincia y de media España celebran sus Fiestas en honor a su Virgen y a su Cristo.

Esta situación no es nueva, no va a cambiar y estas premisas nunca serán diferentes.

Sabemos que muchas localidades de nuestra provincia con menor número de habitantes que Miguelturna tienen unas Fiestas atractivas y participativas. ¿Por qué en Miguelturna no sucede esto? **¿Por qué quedan nuestras Fiestas Patronales relegadas a un segundo plano? ¿Se han potenciado suficientemente desde los organismos públicos?**

Estas preguntas nos deben de servir para reflexionar a cerca de lo que queremos para nuestro pueblo.

Por parte de la Concejalía de Festejos, la valoración realizada siempre será positiva y **atribuyen los posibles fracasos a circunstancias ajenas, nunca achacables al Equipo de Gobierno.**

¿Están ustedes de acuerdo con esta valoración? ¿Nos merecemos las Fiestas que tenemos?

Gracias a la iniciativa privada de un empresario local y a las propuestas del Grupo Popular en Comisión, se han recuperado los tradicionales bailes de la Jarrilla, con una gran participación.

Por cierto, un último apunte, aunque **nuestro Alcalde, varios Concejales y Técnicos Municipales; viajaron a la Feria de Sevilla con dinero público** para diseñar nuestro recinto ferial; le recordamos que en la feria también se usan los baños públicos. **Dos letrinas sin luz es una falta de respeto para el ciudadano de Miguelturna**, máxime en un recinto nuevo.

Agradecer a la Hermandad de la Virgen de la Estrella su excelente organización en las actividades religiosas celebradas con motivo de nuestras Fiestas.

POLÍTICA NACIONAL

La situación de España a nivel político no deja de producir sobresaltos en la ciudadanía. A la, ya de por sí, caótica y lamentable política de inmigración, el mal llamado proceso de paz donde ETA mantiene al Estado de Derecho y al Gobierno de ZP contra las cuerdas; se une, según publicaciones de la prensa nacional, las falsificaciones de documentos públicos relacionadas con los atentados terroristas del 11 - M, que se han llevado a cabo propiciadas por el Gobierno para garantizarle que nada enturbie sus ambiciones políticas.

Ante esta situación volvemos a tener a Rubalcaba en todos los medios de comunicación con una actitud que nos es de sobra conocida, que nos lleva a los comienzos del GAL. Desmiente, oculta, elimina y extorsiona para ocultar la verdad a todos los españoles. **TENEMOS DERECHO A SABER LA VERDAD.**

El Partido Popular seguirá pidiendo explicaciones en el Parlamento, que es el lugar adecuado para el debate político; aunque traten de silenciarlo con el apoyo de los partidos nacionalistas e independentistas.

Partido Popular



Boletín Informativo Municipal

coordinación y maquetación:

Marcial González Rivero

Redacción:

Noemí Fernández Pacheco,

Ángela Sánchez y J. Ramón D-Pinto

Colabora: Federico Valero

Fotografías:

Ángel Navarro y Silvia Romero

Dirección:

Casa de Cultura

C/ Perlerines, 28 - 13.170. Miguelturna

Tel. 926241090 - Fax. 926241006

Depósito Legal: AB.640.1992

e-mail: bim@ayto-miguelturna.es



Concejalía de Comunicación

EXCMO. AYUNTAMIENTO DE MIGUELTURNA

Boletín de Miguelturna

**¿Que no me
conoces?**



Venta en ayuntamiento (2ª planta) y Área de Cultura, previo ingreso de 10 euros en la cuenta del ayuntamiento de cualquiera de los bancos o cajas locales.

Humor



Comienzan las obras del «Centro de Representaciones Escénicas»

1.500 METROS CUADRADOS QUE ALBERGARÁN, ENTRE OTRAS COSAS, LA CARPA DEL CARNAVAL

A finales de septiembre dieron comienzo las obras del «Centro de Representaciones Escénicas» coloquialmente conocido por el «Palacio de Carnaval» situado entre el parque Doctor Fleming y la calle Damián Corral.

Este centro, es un espacio cubierto multitudinario para albergar a más de 1.000 personas de pie, pero no será utilizado sólo de carpa de carnaval sino también, para muchas más actividades culturales como exposiciones, teatros conciertos etc...

Las obras tienen ya hecho el acto de replanteo por la empresa adjudicataria y se comenzó con la limpieza del solar. Por tanto, una vez acordado el terreno con espacio suficiente para la seguridad las obras darán comienzo de inmediato.

El plan de ejecución, tras los estudios geotécnicos, es de

dieciocho meses a partir de octubre del 2006. Según explica el concejal de Obras Públicas



cas Municipales, Urbanismo y Agricultura, Jesús Sánchez, el centro 2007 «no estará listo para el carnaval pero si lo hará para el siguiente en el año

2008».

Aunque, lo que si es cierto, es que el lugar se estudio a petición de los carnavaleros y al Ayuntamiento le pareció pertinente realizar estas obras en este lugar «ya que, hay que reconocer, dice Sánchez, que el centro neurálgico de los carnavales es el parque doctor Fleming y que de esta manera, se facilitará que a la carpa se acuda antes de las cuatro o cinco de la mañana dando facilidades en horario a todos los colectivos».

En centro tendrá un total de 1.500 metros cuadrados distribuidos en tres plantas (semisótano, planta baja y primera planta).

El semisótano es la parte que ira debajo del escenario que serán unos 100 metros



cuadrados donde irán camerinos y aseos.

La planta baja, contará con 1.426 metros cuadrados donde se ubicarán la zona de acceso, el control, la taquilla, el ropero, almacén, aseos y como no, la parte más importante, la zona de las representaciones, que tendrá como 1000 metros cuadrados sin contar los 110 metros cuadrados del escenario.

La primera planta será la sala de exposiciones y usos múltiples con unos 775 metros cuadrados, parte de la planta

quedará volada formando unos soportales.

El centro de representaciones escénicas tendrá un coste de un millón y medio de euros que está financiado en su mayor parte por la Junta de Comunidades de Castilla la Mancha y el resto por el Ayuntamiento.

Un ambicioso proyecto que permitirá al municipio tener un gran espacio de ocio a cubierto y en el centro de la localidad.

La cooperativa de Miguelturra da a conocer su experiencia a visitantes de 15 países latinoamericanos

De experiencia muy enriquecedora ha sido calificada la visita que un grupo de funcionarios, académicos y técnicos de 15 países latinoamericanos ha realizado a la Cooperativa Agraria «Tierra de Calatrava» de Miguelturra.

La delegación latinoamericana se encuentra en España realizando un Curso Internacional de Cooperativismo Agrario que desarrolla la Dirección General de Desarrollo Rural del Ministerio de Agricultura, Pesca y Alimentación. En total fueron 20 delegados, procedentes de 15 países del centro y sur de América, quienes recibieron una amplia explicación no solo del funcionamiento de la Cooperativa de Miguelturra, sino del funcionamiento del movimiento cooperativo en Castilla La-Mancha.

La delegación que procedía de Alicante, fue recibida por el presidente de la cooperativa Tierra de Calatrava, Ofelio López Madrid, y parte de su junta directiva y por el gerente de UCAMAN José Luis Rojas.

Tras la bienvenida, Ofelio López hizo historia de la coo-

perativa churriega desde su creación en 1960 y de las diversas etapas que ha ido cubriendo a lo largo de los años. Su primera actividad -indicó- fue la de almazara, para ir creciendo a lo largo de los años, diversificando su actividad y generando cada día más recursos y más servicios para sus cooperativistas.

El numero de cooperativistas pasó de 60 en sus inicios hasta los 600 con que cuenta en la actualidad. También indicó que recientemente se ha procedido a dar una denominación más comarcal a la cooperativa y de ahí el nuevo nombre «Tierra de Calatrava». En la actualidad, continuó el presidente Ofelio López, presta servicios en cereales y suministros, servicios de crédito, bodega, combustibles, fertilizantes, semillas, gestión e, incluso, tienen actuaciones en el



mundo de la construcción y en restauración, actuando siempre con la vista puesta en la mejora en beneficio de sus socios. El volumen de negocio de «Tierra de Calatrava» asciende a unos 12 millones de euros anuales.

Tras la intervención de Ofelio López, José Luis Rojas, director de Ucaman, dio la bienvenida en nombre de las 475 cooperativas de la región,

indicando que el cooperativismo esta muy asentado en Castilla La-Mancha y que busca cada día la mejora de la comercialización para asegurar una renta digna a sus miembros. Se refirió a la amplitud de servicios, a la mejora de la gestión y a la implicación de las cooperativas en sus territorios. Los asistentes mostraron un vivo interés por conocer la legislación en ma-

teria de cooperativas y el funcionamiento y calificaron de experiencia muy enriquecedora la visita.

Después compartieron un almuerzo donde se intercambiaron experiencias. Por la tarde, antes de marchar hacia Madrid, la delegación visitó la Cooperativa de Malagón, donde se esta haciendo un importante esfuerzo por comercializar el aceite de Montes Norte.

CONCEJALÍA DE JUVENTUD

Curso de monitores de tiempo libre

CON DESCUENTOS DE HASTA EL CINCUENTA POR CIENTO A JÓVENES DE MIGUELTURRA

La Concejalía de Juventud en colaboración con la Diputación Provincial de Ciudad Real podrán en marcha una acción formativa de 250 horas para conseguir el título de monitores de tiempo libre.

Este curso tiene titulación oficial expedida por la Dirección General de la Juventud de la Junta de Comunidades y da la posibilidad de optar a ofertas laborales relacionadas con tiempo libre, campamentos, entre muchas otras salidas y que requieren este título oficial para formar parte de la plantilla que participe en estas actividades juveniles.

El curso será impartido por la Escuela de Animación Juvenil «Las Cañadas», y se divide en dos fases, una parte teórico práctica de 100 horas de duración y otra práctica de 150 horas.

Se ofertaban 20 plazas para adjudicar por riguroso orden de inscripción, con una cuota de 80 euros. Pero además, los jóvenes de Miguelturra obtendrán una reducción del cincuenta por ciento además, de poder aplicarse un 25 por ciento de descuento si se posee el Carnet Joven. El plazo de presentación de solicitudes quedó abierto hasta el martes 3 de octubre, en el Centro joven, sito en Miguel Astilleros.

Hermanad Ntro. Padre Jesús Nazareno

La Hermandad quiere agradecer a todos sus fieles, el acompañamiento que ha tenido hacia nuestra imagen Jesús Nazareno en el día de la Exaltación de la Cruz.

Esta Hermandad celebró una Junta Extraordinaria a principios de Septiembre, con motivo del nombramiento del 5º Centenario del Patronazgo de Nuestra Patrona: Ntra. Señora Virgen de la Estrella coronada, coincidiendo en las Ferias y Fiestas en su honor y además de producirse en este año dedicado a la Familia, se acordó en entregar el día 14 de

CENTRO DE DÍA DE MAYORES Actividades hasta diciembre

Victoria Sobrino, Concejal de Bienestar Social, indicó que son actividades preventivas

La concejal de Bienestar Social, Victoria Sobrino, explica que son actividades que «no sólo tiene carácter de ocio, también son preventivas. Se incide en los aspectos cognitivos, físicos y mentales de nuestros mayores».

Determinadas actividades previenen en cierta medida la aparición de deterioros y la pérdida de determinadas habilidades. «Por eso, este programa pretende que los mayores participen y colaboren al máximo, Ya que siempre es bien momento para seguir aprendiendo».



Entre las actividades, se encuentra el «pranayama», técnica de relajación, «bailes de salón», muy demandados por los mayores, «taller de habilidades socio comunicativas», que refuerzan las habilidades comunicativas y sociales en nuestros mayores.

Otro de los talleres es «técnica vocal», cuyo objetivo es ampliar los recursos naturales y calidad de la voz mediante recursos de dinámica de lenguaje, «terapias de activación al movimiento y de higiene postural», que ayuda a prevenir el deterioro físico y a mejorar el estado de salud físico, social y emocional, «curso: «ocio y tiempo libre en la tercera edad»», donde se pretende reflejar las diferentes formas de ocio y tiempo libre en los mayores. Y por último, «aprendizaje lecto-escrito», donde se trabajará la lectura de documentos oficiales, la realización de cartas, etc. y mejorará la capacidad de comunicarse mediante la escritura de los mayores que lo realicen.

Además, Victoria Sobrino explica que se seguirán desarrollando las actividades permanentes de todo el año y que siempre son demandas. Bingo, Enigma del mes, que incluye el concurso «Gran enigma final». Además los mayores disfrutaran del «Acércate a don Quijote de la Mancha (2ª parte)»

Por otra parte el Centro de Día Miguelturreño ya ha elegido los dos «Hitos más importantes del mes», así se celebraran dos actos importantes, uno que hace referencia al Día de la Constitución para celebrarlo el 4 de diciembre y el otro es el Acto de voluntariado a nuestro mayores que se celebrará para homenajear a los voluntarios mayores que han colaborado durante todo el año con el centro y que se realizará el 5 de diciembre.

Sobrino explicó que se tiene muy en cuenta lo que ellos demandan porque se sienten bien realizando esas actividades. Pero además, se programan actividades por los profesionales del centro que analizan cuales son realmente necesarias para ellas.

Hermanad de Donantes de Sangre Doble jornada de extracción

La delegación local de la Hermandad de Donantes de Sangre de Miguelturra realizó los pasados 26 y 27 de septiembre una nueva jornada doble de extracción.

Esta fue la primera extracción que se realizó en la localidad tras este verano, y como en otras anteriores se observó una gran afluencia de personas, que de forma desinteresada colabora en donar.

A lo largo de este año la Hermandad ha programado en Miguelturra diferentes jornadas de extracción. Desde colectivo vienen animando continuamente a la ciudadanía a la participación y muestran el deseo de contar con un alto número de donaciones tal y como se ha venido registrando en anteriores convocatorias y da las gracias aquellos que por una causa u otra se han acercado a donar pero no han podido.



En resumen se obtuvieron entre ambas jornadas un total de 106 donaciones, de las cuales 5 correspondieron a nuevos donantes y 20 fueron rechazados por diversos motivos.

TALLER EN TÉCNICAS DE AUTOCONTROL EMOCIONAL

Impartido por la psicóloga, Mercedes López, está dirigido a personas mayores de 18 años, y en él se intentará dar a conocer técnicas para prevenir problemas psicológicos, tales como estrés, ansiedad o depresión, entre muchos otros, además de técnicas para afrontar tales problemas, a través de relajación, control de pensamientos negativos, etc.

El taller será impartido del 2 al 30 de octubre, los lunes y miércoles de 10 a 11:30 horas en el Centro Social Polivalente, situado en el Centro de Día, en la calle Ave María número 1.

CHARLA DEL MES DEL CENTRO DE DÍA QUÉ ES EL ICTUS Y CÓMO PREVENIRLO



En el centro de día de mayores se expuso a los asistentes, qué es el ictus, enfermedad cerebro vascular llamada también «accidente Cerebro Vascular», «trombosis» y «embolia».

La charla fue impartida por la Asociación de Daño Cerebral Sobrevenido de Castilla La Mancha (ADACE) y donde se han tratado los síntomas del ICTUS (dolor de cabeza súbito, vértigos, trastornos de sensibilidad...) y por supuesto qué hacer y qué no hacer, y cómo prevenir las enfermedades cerebro vasculares;

Explicaron como deben controlar la diabetes, el colesterol y sobre todo, como debe llevarse un estilo de vida saludable.

A la charla asistieron alrededor de 50 personas.

«COMPARTE TUS RECUERDOS, SON ÚNICOS»

CONCURSO PARA NUESTROS MAYORES

La concejalía de Bienestar Social organiza a través del Centro de Día de Mayores el concurso «Comparte tus recuerdos, son únicos».

Se pretende que los mayores realicen un texto libre sobre sus vivencias e intervengan como protagonistas en un día tan especial. Así, podrá participar cualquier persona mayor de 65 años, con dos textos como máximo y el tema pueden ser vivencias presentes, recuerdos pasados, futuras esperanzas. El plazo de presentación concluyó el 29 de septiembre.

www.miguelturra.es supera con creces las expectativas en el Encuentro de Servicios Municipales en Barcelona

Dentro de las Buenas Prácticas en el Servicio y Cercanía a la ciudadanía organizado por la Diputación de Barcelona

El portal municipal www.miguelturra.es fue uno de los ponentes del Encuentro de Servicios Municipales de Consumo, en su decimotercera edición que se celebró en Santa Coloma de Gramanet.

En este congreso se profundizaba en las Buenas Prácticas en los Servicios de Defensa de los Consumidores y estaba organizado por la Diputación de Barcelona.

www.miguelturra.es fue invitada a exponer su trabajo basado en cercanía a la ciudadanía ya que es un modelo de página web a nivel nacional. Miguelturra.es con otras administraciones allí convocadas y participantes en la jornada, intercambió todo tipo de experiencias profesionales.

A este encuentro, y por parte del Ayuntamiento de Miguelturra, asistieron Victoria Sobrino, Concejal del Área de Bienestar Social, Agapito Arévalo, Concejal de Hacienda y Nuevas Tecnologías, y el administrador de la página web municipal de miguelturra.es, Nacho Vera, que fue el ponente de esta jornada.

En la primera mesa redonda que se celebró en Recinto Torribera de la localidad barcelonesa de Santa Coloma de Gramanet, a partir de las 10:15 horas participaron asimismo Alejandro Salcedo Aznal, jefe del Servicio de Información y de Defensa del Consumidor de la Junta de Comunidades de Castilla La Mancha, Encarna Díaz Herrera, máxima responsable del Departamento de Consumo del Ayuntamiento de Santa Coloma de Gramanet y Valentín Merino Estrada, Secretario del Ayuntamiento de Valladolid, mesa moderada por Andreu Banús i Guerrero, Coordinador del Área de Salud Pública y Consumo de la Diputación de Barcelona.

Las otras dos mesas que se presentaron en la jornada tuvieron como temas de fondo las buenas prácticas en el ámbito del control del mercado y el



Nacho Vera, Victoria Sobrino (concejal de bienestar social), Margarita Dordella i Cirera (diputada presidenta del Área de Salud Pública y Consumo de la Diputación de Barcelona) y Agapito Arévalo (concejal de Nuevas Tecnologías)

perfil competencial del técnico municipal de consumo.

La satisfacción de los más de 120 asistentes a esta jornada de la Diputación de Barcelona, en cuanto a las experiencias del administrador de miguelturra.es que se presentaron fue valorada positivamente, ya que en la ronda de preguntas, el portal web fue uno de los más solicitados por parte de los asistentes para ampliar la información que se dio a conocer.

La cercanía con el ciudadano en el portal web está representada en tres claros módulos, por un lado, la posibilidad de poner solicitar o sugerir a los máximos responsables de cada uno de los servicios del Ayuntamiento de Miguelturra, utilizando las nuevas tecnologías de la información, vía correo electrónico, por otro el poder mantener una charla con el máximo edil municipal el primer jueves de cada mes, existiendo un registro previo a la cita, denominada «Quedamos a las 12», y sobre todo el hecho de que todos los correos electrónicos que se recaban en

la redacción web son derivados al técnico o responsable político máximo de cada servicio dándosele al ciudadano una respuesta rápida, eficaz y que sobre todo intenta unificar el trabajo de los departamentos municipales con las necesidades del usuario final, empatizando en sus necesidades y solucionando en la medida de lo posible sus dudas, sugerencias o quejas.

Esta jornada organizada por la Diputación de Barcelona ha puesto de manifiesto que el trabajo que se realiza en el portal web del Ayuntamiento de Miguelturra, puede ser adaptable a otros municipios con más recursos, con un claro proyecto, en el que el ciudadano es quien debe tener todas las facilidades y ayuda necesaria para su día a día, tanto profesional como personal, ya que miguelturra.es abarca muchos ámbitos de estos carices, y que se destaca de entre otras webs no ya por sus visitas o elementos descargados, sino por una clara línea de trabajo, seria, eficaz, pero sin dejar de estar cercana a los usuarios.

Novedades en www.miguelturra.es

CREACIÓN DE CUENTAS DE CORREO ELECTRÓNICO Y REMISIÓN DE OFERTAS DE EMPLEO

La Web municipal www.miguelturra.es ofrece dos novedades a los usuarios, la creación de correos electrónicos y la recepción de información de empleo o de otros muchos aspectos que pretenden facilitar el trabajo al usuario.

Así, a partir de ahora el usuario podrá crear de forma gratuita una cuenta de correo electrónico del tipo nombrequerido@miguelturra.es, en la zona denominada «Mi miguelturra.es», donde podrá consultarlo, y trabajar él.

Solo es necesario cumplimentar un sencillo formulario, para que, de una forma fácil, se pueda gestionar esta cuenta de e-mail, en el que solamente, y tras su alta, deberá acordarse de su nombre de usuario y contraseña, como en cualquier otro servicio de correo electrónico vía Internet.

Por otra parte, en relación con la recepción de ofertas de empleo de forma automática, todas las ofertas de trabajo que se incluyen a diario en la Web del Ayuntamiento de Miguelturra, formarán parte de un resumen que le llegará a quien lo solicite cuando se dé de alta como nuevo usuario en un correo electrónico dentro de la Web. De tal forma, que cuando acceda a su zona de correos entrantes podrá comprobar, como de forma totalmente automática, se le informa de las ofertas de trabajo.

De esta forma, a todos los usuarios seguirán recibiendo las ofertas de trabajo con más calidad que antes y más rápidamente, ya que ahora este proceso es automático y diario, quizás es lo más importante, diario.

A la hora de darse de alta en un correo del tipo nombrequerido@miguelturra.es, a modo de recordatorio en la zona denominada «Mi Miguelturra.es», podrán suscribirse a la recepción de las siguientes informaciones: Noticias sobre Mujer, Noticias sobre Juventud, Noticias sobre Cultura, Noticias sobre Nuevas Tecnologías, Noticias de Deportes, Servicios Sociales, Tablón de anuncios, Ofertas de empleo etc...

Esto supone que si el usuario está interesado en alguna zona especial de la Web, en las cuales se publican las informaciones de los departamentos que integran el consistorio, podrá tener al día siguiente un resumen, a modo de boletín de suscripción, la noticia en su buzón.

Primer año de funcionamiento de la Escuela-Taller

Pilar Martínez del Rey, directora de la Escuela Taller «Casa de la Capellanía», explica que hay 32 alumnos participando en esta iniciativa formativa impulsada por el Ayuntamiento y que cada vez tienen un mayor interés.

Los alumnos están distribuidos en cuatro grupos, ocho en cada uno. Las especialidades que se imparten son dos módulos de construcción, uno de carpintería metálica y otro de carpintería de madera. En cuanto al profesorado, son cuatro los monitores encargados, uno por especialidad, y dos profesores de Educación Compensatoria.

El proyecto, redactado por los servicios técnicos municipales, centra el objeto de actuación de la nueva E.T. en la rehabilitación y reconstrucción de la conocida como «Casa de la Capellanía» para convertirla en espacio cultural-etnográfico y de formación. Los participantes están compaginando formación y práctica. La formación teórica se está llevando a cabo en las naves situadas en el vivero municipal de empresas construido precisamente por los participantes de la anterior Escuela Taller desarrollada en Miguelturra.



El I.E.S Campo de Calatrava comienza un nuevo curso escolar con más alumnos y nuevas normas

Se prohíbe el uso del movil, mp3, se mantendrán reuniones con los padres a todos los niveles y se cerrarán las puertas en las horas de recreo.

El I.E.S Campo de Calatrava de Miguelturra comienza un nuevo curso escolar con más alumnos que nunca y con novedades en las normas del instituto. José García, director del Instituto, confirmaba que ya se han integrado todos los alumnos y que este año contarán con 781 alumnos no sólo de Miguelturra sino también de Pozuelo y Ballesteros de Calatrava. Además, durante el curso García comentaba que se irán incorporando chicos de las casas de acogida de estas localidades. Debido al alto número de alumnos y a la espera de que Miguelturra pueda contar con otro instituto, este año la institución educativa ha decidido aplicar alguna norma nueva que ayude a alumnos, padres y profesores a encontrar el punto adecuado en la educación.

Por eso, este año José García pedía especial atención a los padres de todos los alumnos independientemente

del nivel de estudios en el que se encuentren. Para ello, han acordado mantener reuniones de grupos con los padres, no solo de primero de Eso, sino del resto de los cursos. En

do por parte de la junta directiva, cerrar las puertas del instituto en las horas de recreo y en los descansos de cinco minutos que hay entre clase y clase. De esta manera, no sólo

se evita el absentismo escolar sino que se protege a los niños de primero que tan solo cuentan con doce años.

Por último, otra de las novedades para este año, ha sido prohibir en el centro el

uso de móvil, mp3 y discman, ya que no se considera material escolar y en muchos casos entorpecen el buen funcionamiento de las clases además, de evitar grabaciones ilícitas que, como ya se ha comprobando en los últimos tiempos, los chicos pueden llegar a realizar. Se evita de esta forma, las nuevas modas de grabaciones con acoso escolar.

estas reuniones, se les explicará las novedades y las normas a seguir en este curso además, de recibirlos en otras ocasiones en las horas tutoriales. En este sentido, el tablón del instituto colgará permanentemente el horario de cada clase y las horas de tutorías para que los padres puedan consultarlo en cualquier momento.

Por otra parte, se ha decidi-



La asociación de amas de casa «El Ramo» disfrutó de una semana en Asturias

La asociación de Amas de Casa de Miguelturra ha estado en Asturias durante una semana disfrutando del paisaje, la buena comida y de unos días en hermandad.

Este viaje se encuadra dentro de las múltiples actividades que esta asociación realiza a lo largo de todo el año.

Así, las Amas de Casa acompañadas por todos aquellas personas que se han querido unir a la excursión, han visitado Oviedo, Gijón, Covagonda, Cangas de Onís, Ribadesella, Lastres, Villaviciosa, Tazones, Santa María del Naranco, San Miguel de Lillo, Los Lagos, el Museo de la Minería, Cabo Peñas, Candas y un sin fin de lugares turísticos que siempre merece la pena visitar en un lugar tan entrañable como es Asturias.

Una semana inolvidable en las que según la presidenta de



la asociación, Tani Imedio, han quedado encantadas no solo con los paisajes sino con la

gente del lugar que les han recibido estupendamente.

LA POLICÍA LOCAL PREMIA A LOS CONDUCTORES QUE SUPERAN LA PRUEBA DE RUIDOS

En colaboración con la Concejalía de Juventud y Medio Ambiente, conceden vales de gasolina.

La policía local de Miguelturra realizó junto con la Concejalía de Juventud y a iniciativa de la Concejalía de Medio Ambiente de la localidad, un control de tráfico que tenía como objeto premiar a los conductores de ciclomotores y motocicletas que superaban la prueba de sonido. Todos aquellos conductores que superaban la prueba obtenían la entrega de un vale de gasolina para el vehículo

En el proceso la policía local empleó un sonómetro homologado y consistía simplemente en subir de revoluciones el motor de estos vehículos y efectuar la medición conforme se establece en el B.O.E. Nº 119 de 19 de mayo de 1982 (métodos y aparatos de medida del ruido producido por motocicletas). La policía recuerda que el nivel máximo de ruido permitido en nuestra ordenanza municipal para los ciclomotores y motos es el

procedimiento. La principal causa de aumento de ruido en estos vehículos se produce por descuido de sus conductores en la sustitución del componente interno de salida de humos, o por la realización de modificaciones en el motor sin el asesoramiento técnico competente, mantenimiento éste que debe hacerse con regularidad y en función del uso que se haga del ciclomotor. No suele haber tanto problema con las motocicletas, ya que



siguiente: Ciclomotores, 78 dB(A); Motos de 125 cc e inferiores, 80 dB(A); Motos de 350 cc e inferiores, 83 dB(A); motos de 500 cc e inferiores, 85 dB(A);

Motos con más de 500 cc, 86 dB(A).

De las veinte mediciones realizadas, sólo cinco fueron denunciadas, concediéndoles un plazo de diez días para que el conductor tenga la posibilidad de subsanar la anomalía, deben presentarse nuevamente en dependencias policiales para la comprobación de que se ha efectuado la reparación, ya que en caso contrario podrá iniciarse la apertura de un expediente sancionador.

«la principal causa de aumento de ruido se produce por descuido de sus conductores»

Si la reparación se hace dentro del plazo señalado, el

los tubos de escape han pasado un control más estricto de homologación y se ajustan mucho más a los límites fijados en la normativa de medio ambiente.

«la reacción era de sorpresa al recibir el vale de gasolina por tener correctamente hechas las cosas»

Esta campaña, se mantendrá una semana más en Miguelturra como incentivo a las numerosas personas de la localidad que poseen motos y ciclomotores ya que, hay que decir que esta campaña no ponía límites de edad.

Elías Carrión Subinspector jefe de la policía local declaraba «que la reacción ante el premio fue muy buena, la gente se sorprendía al recibir el vale de gasolina por tener correctamente hechas las cosas»

25 aniversario de Nazarín

La asociación quiere contar con la participación de todas las personas que han formado parte del grupo a los largo de su historia.

En 1982 echó a andar uno de los proyectos culturales más longevos y de mayor éxito de Miguelturra, por ello, ahora en el próximo 2007 se cumplirá el primer cuarto de siglo de la Asociación de Coros y Danzas Nazarín y, con tal motivo, se prevee la realización de una serie de actividades conmemorativas a lo largo de los próximos meses.

Con el fin de adelantar el proyecto de actividades se quiere realizar una reunión con todas las personas que a lo largo de su trayectoria han participado en mayor o menor grado en este colectivo. Dicha reunión tendrá lugar el próximo viernes, 27 de octubre, a las 21:00 horas en la casa de cultura, quedando desde estas líneas todos y todas invitados.



Cartas de los lectores

Indiferencia

Como decía la canción «odio quiero más que indiferencia...», y esto lo quisiera aplicar a lo que, a mi juicio, viene ocurriendo desde distintos estamentos sociales respecto al grupo de coros y danzas Nazarín.

Recientemente, en la radio local, se hacía balance de las fiestas patronales. Los participantes repasaban los actos realizados. Y también los que se suspendieron por la lluvia.

Y al parecer, sólo les merecía la pena recordar a la Coral, a la Banda de Música, la Rondalla de la Tercera Edad,..., pero del grupo Nazarín nada de nada.

Parece como si el encuentro regional de folklore (con el grupo de Alcázar como invitado) no se hubiera suspendido por la lluvia. Como si, a pesar de ello, los dos grupos no hubieran interpretado sendos bailes en el interior de la iglesia en honor de la Patrona y como agradecimiento al público allí presente. Como si además tampoco le hubieran quitado los micrófonos durante su actuación.

Pero esto no es sólo un hecho puntual. Es algo que se observa de un tiempo a esta parte, quizás debido a que son ya casi 25 los años que el grupo trabaja por la cultura local

y a fuerza de esta continuidad ya se forma parte del paisaje, y nadie se para a reconocerlo o apoyarlo.

Parece que de nada sirve que el grupo haya llevado en este tiempo el nombre de Miguelturra

por toda la región; que haya representado al pueblo en los mejores festivales del país y que, incluso, se le haya promocionado en otros países como Francia, Italia, Portugal o Brasil.

Es una pena: siempre se dice que en Miguelturra tenemos arrancada de caballo y parada de burro. Y es cierto que cuesta mucho mantener un grupo cultural durante tantos años, que cada vez es más difícil contar con personas que quieran integrarse en él. Pero cuesta tan poco al menos contar con el respeto, si no el aprecio, de la gente que duele sentirse así, ignorados.

Inmaculada Martín (Directora del grupo Nazarín)

Antigua y venerada Hermandad del Santo Sepulcro y Ntro. Padre Jesús del Perdón

Estimados vecinos:
En la noche del día 8 de agosto, como en otras Iglesias



y Templos de nuestra localidad, apareció una pintada en nuestra Ermita; realizada por algún grupo de personas, que seguro que no comulgan con nuestras creencias.

Pero creemos que esta gente en lugar de reclamar para los «pobres»;... **vender arte y terminar con la pobreza...** decían, debería aprender educación y respetar a todos los demás, y no ir por hay realizando pintadas, sin pensar en que los único que se consigue es ofender a otras personas que realmente trabajan por ayudar a estos colectivos.

Aclarar, que dentro de nuestro templo, no tenemos arte, ya otros no hace mucho tiempo se encargaron de romperlo y quemarlo. Tenemos imágenes de Cristo y de María, sufragadas por gente pobre, que respeta a todo el mundo, y que en algún caso incluso podrían ser familiares vuestros.

Estamos de acuerdo que hay que ayudar a los pobres, y somos los primeros que lo intentamos, por eso os animamos, a que vosotros que tanto queréis colaborar, que trabajéis por ello; pero no faltando el respeto al resto de vecinos del Pueblo, por que esas maneras no llevan a ningún lado.

Que nunca se os olvide, que para ser respetados hay que respetar primero, y nos da la sensación que se os ha olvidado.

Vuelven las noches encantadas de conocerte



Después de un verano donde las actividades de ocio del Centro Joven se desplazaron a la piscina Municipal, desde el viernes 22 de septiembre, y una vez terminen las fiestas locales, regresaron las actividades de las Noches Encantadas de Conocerte.

Se recuperan los campeonatos de fútbolín, dianas, ciber, play station y a partir de las 23.00 terraza joven para mayores de dieciséis años, además de tetería y monólogos.

En esta ocasión la nueva actividad es un taller de esculturas de jabón y, como no, continúan los campeonatos de fútbolín, ciber, play station y dianas.

Todas las actividades, que se prolongarán hasta octubre, tendrán lugar a partir de las 22.00 horas en el centro Joven de Miguelturra y durarán hasta la una de la madrugada.

Fallecimientos

(16 de agosto - 15 de septiembre)



Romualda Muñoz Moreno	15/08/06	88
Carmen Delgado Barahona	01/09/06	88
Iluminada Vera Fernandez	08/09/06	46
Antonia Mª. Domínguez Arévalo	10/09/06	94
Hermenegildo Moraga Naranjo	11/09/06	82
Manuela Sánchez Díaz	11/09/06	62
Ignacio Diaz Santos Alvarez	14/09/06	78

RADIO MIGUELTURRA

C/ Adán Nieto, 2. Entreplanta

107.9

Emisora Municipal de Miguelturra

Porque las cosas de tu pueblo te interesan

¡SINTONIZALÁ!

Tu información más cercana

107.9

CONCEJALÍA DE FESTEJOS

Balance positivo de las fiestas de septiembre

Lo más destacado este año ha sido la inauguración del nuevo recinto ferial

La concejal de Cultura y Festejos, M^a Ángeles Trujillo, hizo un balance positivo de lo vivido en el municipio durante los días de las fiestas de septiembre. El alto nivel de participación y asistencia en la mayor parte de citas programadas ha constituido una de las notas sobresalientes.



MUCHO ESPACIO EN EL NUEVO RECINTO FERIAL

El alcalde Román Rivero, acompañado por la corporación municipal al completo cortó las cintas del recinto e inmediatamente la iluminación y los fuegos artificiales fueron los protagonistas del inicio de las Fiestas y Ferias de Miguelturna 06.

Cientos de personas llenaron las calles del nuevo recinto que tiene una ubicación en los alrededores del auditorio Multifuncional.

El nuevo recinto ferial cuenta, por el momento, con 20.000 metros cuadrados de superficie y una inversión de 120.000 € aunque una vez terminen estas ferias se tiene la intención de que este recinto, que estaba incluido en el Plan de Ordenación del suelo de Miguelturna se amplíe.

Román Rivero anunció «querer crear una gran área de ocio en esta parte de Miguelturna que, como emblema tiene el auditorio y donde el recinto ferial tendrá alrededor unas zonas verdes que lo separarán de las zonas más residenciales ubicadas a continuación».



V SIGLOS DE LA PATRONA DE MIGUELTURRA, LA VIRGEN DE LA ESTRELLA

La gran variedad de actividades que han completado el programa festivo son el complemento a los actos religiosos en honor a La Virgen de la Estrella, que cumple 500 años desde que fue declarada Patrona de Miguelturna, un pueblo que le ha demostrado su fervor a través de los siglos y que en este año quiso realizar un sentido homenaje a su Virgen.

El alto nivel de participación y asistencia en la mayor parte de citas programadas ha constituido una de las notas sobresalientes, el único pero, lo han puesto las lluvias que obligaron a cambiar y cancelar algún acto. «Nosotros estamos contentos, en líneas generales creo que todo ha estado bien, aunque siempre se puede mejorar cosas, creo que el balance para este año es, sin duda, positivo»

La concejal repasó la mayor parte de las actividades organizadas, deteniéndose en algunas de las novedades como la vuelta del baile de la Jarrilla, el globo aerostático, el scalextric... que han tenido muy buena aceptación, así como las actividades infantiles organizadas para los más pequeños. Destacado, en cuanto a público, también ha sido el resultado de la oferta de actuaciones de la Plaza de la Virgen.

Trujillo cerraba sus palabras con un mensaje de agradecimiento y hacía mención a lo que ella cree que ha sido la gran estrella de estas fiestas, el nuevo recinto ferial con capacidad para muchos más feriantes y atracciones al nivel de lo que actualmente se merece Miguelturna. «Este año, comentaba, ha sido demasiado precipitado pero estamos seguros que el año que viene el recinto ferial hará honor a su nueva capacidad.»





Comenzaron pronto las fiestas con el concierto de la **Niña Pastori** (1). En el acto de proclamación de **Reina y Damas** (2) se complementó con el pregón a cargo de Mariano Mondéjar, mientras que en el desfile previo nuestros **cabezudos** (3) estrenaron trajes. Alguna de las actividades de la Plaza de la Virgen no se pudieron celebrar por culpa de la lluvia. **El Encuentro Regional de Folklore** se redujo a unos bailes delante del altar de la ermita (4); no obstante, otras como el concierto de la **Agrupación Musical** (5) y el **Festival de Flamenco** (6) si se llevaron a efecto, con buena respuesta del público a pesar del frío.

Otras actividades que se realizaron con éxito fueron el **Día del Caballo** (7), las competiciones de **scalextris** en la pista gigante instalada en el colegio El Pradillo (8) y la exhibición de **coches de radiocontrol** (9) que despertó el interés de la televisión regional de Castilla-la Mancha, que desplazó una unidad móvil para emitir en directo. También se realizaron las actividades



des solidarias, como el **Homenaje a la persona de mayor edad** (10) que organiza la asociación de Amas de Casa y la **Jornada Gastronómica Intercultural** (11).

Pero, sin duda, para muchos la postal de las fiestas se vivió el domingo del

Almuerzo de Amistad de las Peñas, con un parque lleno de alegría y con un ambiente inolvidable.



Quince personas de en prácticas laborales gracias a la concejalía de Bienestar Social y el Plan de Intervención Social

Gracias a la concejalía de Bienestar Social y el Plan Estratégico de Miguelturra para la Intervención Social (PEMIS) nueve personas del curso «Ayudante de cocina» y 6 del curso «Servicios a la Comunidad» están realizando la parte práctica del curso en diferentes lugares de Miguelturra.

Ambos cursos se han realizado en el Centro Social Polivalente con la finalidad no sólo de aprender, sino de conseguir un trabajo en un futuro próximo. Así lo expresaba la Concejala de Bienestar Social en Miguelturra, Victoria Sobrino, quien explicaba que el primer curso «Ayudante de cocina» ha tenido 130 horas teóricas y ahora tendrán 120 horas prácticas del 4 de septiembre al 31 de octubre. El segundo han sido dos meses de teoría e igual que otro serán dos de prácticas.

El curso de «Ayudante de cocina» va dirigido al mundo de la hostelería ya que actualmente es un sector de los que más gente necesitan.



Los beneficiarios según Sobrino están muy satisfechos con el desarrollo de la actividad en las que actualmente están realizando las prácticas en el Señorío de la Estrella, en Villa Miguelturra, en el Centro de Día, en la Residencia de Mayores y en bar Aquiles. La concejala pide la mayor implicación posible por parte de las empresas ya que son la parte fundamental en la incorporación al mercado laboral de la gente que más lo necesita.

Este curso ha impartido formación sobre alimentación y nutrición, elaboración de platos, dietas preventi-

vas y promoción de la salud, etc.. Además de obtener el título de manipulador de alimentos.

Por otra parte, las otras seis personas que han realizado el curso de «Ayuda a la comunidad» están trabajando de prácticas en apoyo de servicios en dependencias Municipales como el Centro de Día, la peluquería o el centro de Estancias Diurnas. Para de igual forma aprender la práctica diaria del trabajo para saber lo implica acceder a determinado tipo de trabajo.

Estos dos cursos por tanto van destinados a personas de Miguelturra con más dificultad de acceso al empleo para que de esta forma, se igualen en la posibilidad de incorporarse al mercado laboral.

El área de la mujer impartirá dos cursos destinados al empleo femenino

ACUERDO EN MATERIA DE FORMACIÓN ENTRE FECMES Y EL AYUNTAMIENTO

El Ayuntamiento de Miguelturra y en concreto la Concejalía de la Mujer ha realizado un acuerdo con la Federación Empresarial de Castilla La Mancha de Economía Social (Fecmes) en materia de cursos destinados a la formación y al autoempleo de la mujer

Así, para la programación trimestral de septiembre a diciembre en el Centro de la Mujer de esta localidad se ofrecen dos cursos, el de «Inglés comercial» y el de «azafata y auxiliar de congresos» que se impartirán en colaboración con Fecmes.

Se pretende que las participantes puedan crear proyectos empresariales de futuro por eso, anuncia que en 2007 se seguirá con la oferta formativa de otros cursos diferentes.

Esmeralda Muñoz, concejala del área de la Mujer, explicaba que este es un convenio abierto a incorporar nuevas variantes en función de la demanda del mercado laboral y que estos dos

cursos ofertados en principio, se deben a la gran cantidad de eventos institucionales y privados que se están llevando a cabo en nuestra provincia y que demandan personas preparadas en este sentido.

El curso consta de 239 horas y trata de que las asistentes sepan resolver de forma correcta y fluida las situaciones de atención al cliente en lengua inglesa.

Por otra parte, el curso de Azafata/Auxiliar de congresos es una apuesta importante por el empleo de la mujer. Es un curso de 369 horas de las cuales 180 serán prácticas y en el que tendrán que superar pruebas teóricas.

Este curso se impartirá a 15 mujeres y todas aquellas que lo superen tendrán su primera práctica con contrato pagado en la Feria Internacional del vino (Fenavin) que se organiza desde la Diputación de Ciudad Real y que celebrará en mayo.

La concejala de la mujer espera que estos cursos sean una verdadera incentivación al empleo y al autoempleo de la mujer migueltureña.



La concejala de Bienestar Social agradece el trabajo espléndido de las voluntarias

Son personas que han colaborado altruistamente con este área

Desde la Concejalía de Bienestar Social se ha querido agradecer el apoyo de las voluntarias que han hecho posible que este verano se pudieran realizar numerosas actividades pertenecientes a este área.

Victoria Sobrino, concejala de Bienestar Social afirma que indudablemente el apoyo de los voluntarios hace que las acciones

y 8 en el «Aula de discapacitados» más las voluntarias que se acercan al Centro de Día y al de estancias diurnas todas con el claro objetivo de colaborar a tener una mejor calidad de vida en nuestro municipio.

Por tanto, hay que felicitarles y agradecerles a su trabajo desempeñado día a día, así como, su compromiso y su ayuda mutua ya que,



tengan sentido y que hay que reconocer que sin esta participación ciudadana no se tendrían los mismo efectos.

En concreto han sido 13 las voluntarias que han participado durante un mes en el «Aula de verano»

han colaborado a la par de las monitoras de esta concejalía.

Victoria Sobrino se mostraba orgullosa de que Miguelturra sea un municipio solidario comprometido con el prójimo y el bienestar de sus ciudadanos.

109 niños se beneficiarán de estas becas para material escolar

CONCEDIDAS LAS BECAS EN EDUCACIÓN INFANTIL

Desde hace cinco años que la Junta de Comunidades implantó el programa de gratuidad en los libros para la enseñanza primaria y secundaria, por tanto Migelturra ha concentrado sus becas en la educación infantil en los tramos de tres, cuatro y cinco años.

La comisión a propuesta de la concejalía de Educación aprobó resolver la concesión de subvención de 109 becas para estos niños de infantil. Esta cifra ha supuesto un incremento de un 36% con respecto al año anterior que sumaron el montante de 78 becas para ayudas de libros.

También, ha supuesto un incremento en el presupuesto de más del 50% (en esta ocasión se habla de casi 6.000 € los que se van a repartir).

Estas becas se imparten

tras un exhaustiva baremación de la documentación que presentan las familias y se conceden a aquellas que tienen menor renta e ingresos y se harán efectivas en los primeros días de septiembre.

Las becas oscilan entre los

cuarenta y seis y los cincuenta y ocho euros por niños. Si en alguna familia hay dos niños esa cantidad se incrementa, como es lógico, de manera conveniente.

Joaquín González, concejal de Educación afirmaba que

desde su concejalía se sienten muy satisfechos de que junto con estas 109 becas, más todas las que se dan desde la Junta a la enseñanza obligatoria, prácticamente se puede decir que en Migelturra el 90% de los niños desde los 3 a los 16 años tiene el material escolar de manera

Ha supuesto un incremento del 50% con respecto al año anterior.

gratuita. Se camina a la gratuidad total y se hace real el artículo de la Constitución que dice que la educación obligatoria en nuestro país debe ser obligatoria y gratuita, en todos los sentidos, no sólo en acudir a los centros, sino también en la adquisición de material escolar ya que es un dinero importante en la economía de las familias.



La Policía Local realiza una encuesta de calidad

PRETENDEN MEJORAR LOS SERVICIOS CONTANDO CON LOS MIGUELTURREÑOS

Con el objeto de mejorar la calidad del servicio que se presta a los vecinos de Migelturra, la policía local del municipio está realizando una encuesta telefónica a aquellas personas que demandan por este medio algún requerimiento, ya sea de información o de presencia para la resolución de alguna incidencia policial.

Con ello pretenden significar que no sólo son importantes las intervenciones policiales que pudieran derivarse en infracciones graves, sino también aquellas otras, que sólo requieren la presencia policial para mediar en algún conflicto entre particulares, problemas de orden cívico, normas de convivencia no respetadas entre las personas, o incluso, aquéllas otras en las que se nos informa de alguna deficiencia viaria.

Elías Carrión Subinspector de la policía local de Migelturra afirmaba que «cuando los vecinos nos llaman, quieren una respuesta a su problema y nosotros debemos dársela lo antes posible o bien, encontrar la vía adecuada para la resolución. Unas veces vendrá de la mano de la propia intervención policial y otras, será derivada a otros servicios municipales, donde la continuarán para su tratamiento, gestión y resolución final.»

ción final.»

AYUDA PARA RECONOCER LOS ENGAÑOS POR INTERNET

La policía local avisa que cuando navegamos por Internet, comprobamos nuestro correo electrónico, visitamos foros, chats, buscamos ofertas de trabajo, recargamos nuestro teléfono móvil o incluso cuando queremos comprar un coche nos podemos encontrar con alguna sorpresa desagradable de fraude en la red.

Los llamados Phishing (modalidad de estafa con el objetivo de intentar obtener de un usuario sus datos, claves, cuentas bancarias, números de tarjeta de crédito, identidades, etc. para luego ser usados de forma fraudulenta), Scam (captación de personas por medio de correos electrónicos, anuncios en Web de trabajo, chats, donde empresas ficticias le ofrecen trabajar cómodamente desde casa y cobrando unos beneficios muy altos. Sin saberlo, la víctima está blanqueando dinero obtenido por medio del phishing (procedente de estafas bancarias).

El año que viene el aula será más larga y con más actividades

CLAUSURADO EL AULA DE VERANO PARA NIÑOS CON DISCAPACIDAD

Los niños en la clausura tuvieron una representación de marionetas, recibieron un diploma por su participación y se mostraron contentos y emocionados al igual que sus familiares.

Se clausuró el Aula de Verano para personas con discapacidad y alguna minusvalía que, como novedad este año y como muestra de

desde nuestra concejalía a que estos niños y niñas de Migelturra se beneficiaran de una semana de tiempo libre.»

Los niños, que en la clausura



que el Ayuntamiento de Migelturra trabaja en pro de la igualdad, habían programado con niños de entre 5 y 15 años de esta localidad.

Es una actividad concedida por la Junta de Comunidades de Castilla La Mancha en tema de voluntariado social para niños y niñas con alguna discapacidad. Los talleres se realizaron durante una semana con una duración diaria de hora y media.

La concejala de Bienestar Social, Victoria Sobrino indicaba que «ha sido una semana en la que queríamos contribuir

tuvieron una representación de marionetas, recibieron un diploma por su participación y se mostraron contentos y emocionados al igual que sus familiares quien, según Victoria Sobrino, les han demandado más tiempo «Las madres opinan que ha sido poco tiempo, por eso, desde la Concejalía de Bienestar Social de Migelturra se hacía un balance muy positivo y un compromiso para ampliar el aula el próximo año para que los niños con alguna discapacidad de Migelturra puedan disfrutar de un tiempo libre fundamental para mejorar su calidad de vida».

Novedades Biblioteca Municipal

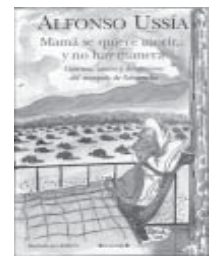

«Mamá se quiere morir... y no hay manera» /Alfonso Ussía .- Barcelona:Ediciones



«La guerra que ganó Franco»/César Vidal.-Barcelona:Planeta; 2006



«La conspiración de Asís»/John Sack.-Barcelona:Planeta;2006

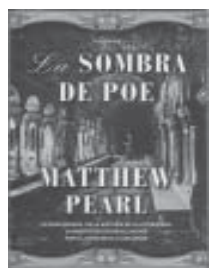

«La sombra de Poe»/Matthew Pearl .-Barcelona: Seix Barral ;2006



«La edad del pavo. Cómo vivir con un adolescente y salir indemne»/Alejandra Vallejo Nagera.-Madrid.-Temas de Hoy,2006

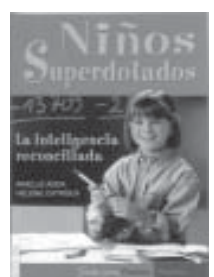

«Niños superdotados. La inteligencia reconciliada» / Arielle Adda.- Barcelona Paidós.



«Todo lo que te han contado es falso»/ Joel Levy.-Barcelona : Mr.Edic. ; 2006

Información completa de novedades

DIANA RODRIGO GANADORA DE XXVIII CERTAMEN LITERARIO CARTA PUEBLA «XV DE POESÍA»

La entrega de Premios será el día 8 de Octubre en la Casa de Cultura

La migueltureña Diana Rodrigo ha sido la ganadora de XXVIII certamen literario Carta puebla «XV de poesía». El Jurado calificador compuesto por Hilario Rivero Martínez, ganador del Carta Puebla 2006, Isabel Valdés Aragonés, accésit Carta Puebla, y Luis Oliver Mora, maestro y director de la biblioteca de Villacañas, acordó conceder el primer premio al trabajo presentado con el título «ORIGEN» cuyo autor, una vez abierta la plica, correspondió a Diana Rodrigo Ruiz.

Este premio está dotado con ciento cincuenta ejemplares de la edición que constará de quinientos y Símbolo del Certamen.

Así, Rodrigo se convertiría en profeta en su tierra. Este es el premio número veinticuatro de esta autora. Según la poetisa «Origen» es un libro que consta de cuatro partes y hace referencia un poco a la búsqueda

de interior de su origen «he tardado tres años en escribirlo y cierra un círculo de auto búsqueda de la poesía». «A mí me tira mucho la tierra por lo que este premio supone sorpresa, alegría y honor, ya que será mi primer libro en solitario y es un ilusión muy grande.» Además, el jurado concedió el segundo premio consistente en Símbolo del Certamen, al trabajo finalista presentado con el Título «UMBRAL DE TOLERANCIA» cuyo autor una vez abierta la plica corresponde a José María Pinilla Ballesteros de Barcelona.

La entrega de premios tanto en las modalidades de Pintura como Literario, tendrá lugar el domingo 8 de Octubre a las 12 de la mañana en la Casa de Cultura, acto que contará con la participación de la Coral Polifónica de la Escuela Municipal de Música.

RECEPCION OFICIAL DE LA SELECCIÓN ESPAÑOLA JUVENIL Y SUB-21 DE VOLEIBOL



Con motivo de la participación en el Trofeo de Voleibol « Villa Miguelturra » celebrado los días 23 y 24 de Septiembre, la Selección Española Juvenil y Sub-21 eran recibidos en la Casa Consistorial por nuestras autoridades. Un acto emotivo en el que se les daba la bienvenida a nuestro municipio, y se les obsequiaba con algunos detalles como recuerdo de su presencia.

En el terreno deportivo la Selección Española se adjudicaba este XXVII Trofeo « Villa Miguelturra » en las dos modalidades demostrando su superioridad.

A partir del 2 de octubre existirán quince disciplinas deportivas donde solicitar una plaza

El Patronato Municipal de Deportes abre el plazo de inscripción en las Escuelas Deportivas

El Patronato Municipal de Deportes ha abierto el plazo de inscripción de las Escuelas Deportivas desde el 2 de octubre pudiendo inscribirse los interesados en cualquiera de las quince modalidades deportivas que se ofertan.

Las inscripciones se pueden realizar en las oficinas del Patronato entre las 12 y 14,00 h. o bien por las tardes entre las 17 a 19,00 horas. Será obligatorio presentar la siguiente documentación: Resguardo de ingreso; cupón de inscripción cumplimentado; 3 fotografías; fotocopia del D.N.I. o libro de familia y tarjeta deportiva original del niño/a.

La cuota de inscripción es de 20 euros por alumno (25 € reconocimiento médico incluido), (máximo a elegir dos deportes). Para familias de dos o más hijos apuntados, 12 € 17 € reconocimiento médico incluido). El tercero y



siguientes, la cuota será gratuita y 5€ el reconocimiento médico. Los alumnos que no tengan la Tarjeta Deportiva, Nacidos en 1991 hasta el año 2000. Iniciación/Benjamín: 98/99/00; Alevín: 95/96/97; Infantil: 93/94; Cadete: 91/92. El importe de las inscripciones se harán en

Unicaja o Caja Castilla la Mancha y las modalidades deportivas son las siguientes: Ajedrez, Atletismo, Bádminton, Baloncesto, Balonmano, D.Aventura, Fútbol Sala, Fútbol 17, Fútbol 11, Gimnasia Rítmica, Pádel, Tenis, Tenis de Mesa, Tiro con Arco y Voleibol.

EL C.D.E. CASCOLOKO PRESENTA SU WEB Y LA SÉPTIMA MARCHA CICLOTURISTA DEMOUNTAIN BIKE DE CARÁCTER NACIONAL

* Darán a conocer todos los eventos deportivos, imágenes de carreras y harán partícipes a quienes gusten del deporte del pedal.

El C.D.E. Cascoloko ha colgado una página Web propia, en la que los participantes podrán saber todo lo necesario para formar parte de la «marcha cicloturista». Además, en la página conocerán un poco más lo que es este club y sus integrantes. Su creación aunque apenas tiene una semana, están seguros que será del agrado de sus visitantes. <http://es.geocities.com/cde.cascoloko>

En la página se informa que el domingo 1 de octubre con motivo de las fiestas en honor de la Virgen de la Estrella tendrá lugar la MARCHA CICLOTURISTA DE MOUNTAIN BIKE de carácter nacional.

Los participantes disfrutarán de 60 kilómetros que se han valorado como de nivel medio, y este año como novedad el club incluye un tramo competitivo donde los participantes podrán demostrar sus fuerzas, a los tres primeros que terminen este tramo se le obsequiará con un trofeo a cada uno.

La ruta escogida se espera del agrado de todos y que haya una amplia participación. Al finalizar el trayecto, las duchas del Pabellón Municipal de Miguelturra estarán a disposición de los corredores y para reponer fuerzas, en el parque Rivas Moreno se ofrecerá una comida, donde se entregarán los premios y se sortearán diferentes regalos.

C.E.M. Pequeño Comerico de Miguelturra

Por error de imprenta, nos hemos visto obligados a retirar parte de las guías que ya estaban distribuidas.

Lamentamos este incidente, y pedimos que nos disculpen a los anunciantes por no haber salido en ella, y a los vecinos de Miguelturra que la hayan recibido, que nos perdonen por este error ajeno a nuestros deseos y voluntad.

La Asociación

Peña cicloturista Miguelturra

Contrarreloj fiestas 2006



Clasificación Peña Ciclista Miguelturra

1º.-Gaspar Diaz Miguelturra	330
2º.-Juan Cuesta Miguelturra	330
3º.-Manuel Roman Miguelturra	315
4º.-Jesus Moya Miguelturra	315
5º.-Miguel Manzanares C. Real	300
6º.-Mateo Manzanares C. Real	273
7º.-Ramon Ruiz Miguelturra	270
8º.-Ricardo Manzanares Malagon	260
9º.-Rafael Del Hoyo Miguelturra	260
10º.-Jose Llanos Pozuelo	235
11º.-Ramon Ruiz 2ºMiguelturra	225
12º.-Ramon Rivas Miguelturra	220
13º.-Francisco Mendoza Miguelturra	220
14º.-Antonio Leon C. Real	215
15º.-Angel Gracia Pozuelo	215
16º.-Agapito Gonzalez Miguelturra	207
17º.-Hermogenes Robles C. Real	205
18º.-Jose Fernández Miguelturra	190
19º.-Miguel Pomar Malagon	180
20º.-Jesus Moya C. Real	171
21º.-Santiago Matas Miguelturra	160
22º.-J.maria Leon Miguelturra	160
23º.-Valentin Cañas Miguelturra	137
24º.-J.miguel Mendez C. Real	125
25º.-Raul Rodrigo Miguelturra	125
26º.-J.prado Garcia Miguelturra	115
27º.-Angel Moreno Miguelturra	85
28º.-Vicente Gomez Miguelturra	85
29º.-Sacramento De La Cruz Miguelturra	65
30º.-Juan Ramon Diaz Pinto C. Real	60

Categoría absoluta (tiempo del ganador: 20'00'')

- 1º Antonio Leon
 2º Rafael Del Hoyo 2º Jose Maria Leon
 3º Gaspar Diaz
 4º Sacramento De La Cruz
 5º Jose Prado Garcia

Veteranos 50 (tiempo del ganador: 22'80'')

- 1º Ramon Ruiz
 2º Angel Gracia
 3º Mateo Manzanares

Veteranos 60 (tiempo del ganador: 24'46'')

- 1º Santiago Matas
 2º Alfonso Gonzalez

RUTAS OCTUBRE

Día 1, 9:30 h: Miguelturra-Fernán Caballero-C. Picón-C. Porzuna-Piedrabuena-C. Real-Miguelturra (85 km.)

Día 8, 9:30 h: Miguelturra-Moral-Bolaños-Virgen del Monte-Miguelturra (85 Km.).

Día 15, 9:30 h: Miguelturra-Malagón_El Cristo-El Sotillo-Fernán Caballero-C. Real-Miguelturra (80 km)

Día 22, 9:30 h: Miguelturra-Valenzuela-Granátula-Moral-Granátula-Miguelturra (80 km)

Día 29, 9:30 h: Paseo fin de temporada en grupo: Miguelturra-Calzada-Miguelturra (80 Km).

Nota: todas las carreras valen 5 puntos cada una.

Miguelturra sede para un centro autorizado de enseñanzas deportivas

La consejería de Educación ha resuelto conceder a Miguelturra una Escuela Territorial de Técnicos y Técnicos Superiores de Fútbol y Fútbol sala

La Consejería de Educación y Ciencia de la Junta de Comunidades de Castilla la Mancha en resolución del 18-08-06 ha aprobado la apertura y funcionamiento de un Centro Privado Autorizado de Enseñanzas deportivas, escuela territorial de técnicos y técnicos superiores de fútbol y fútbol sala en Miguelturra.

Esta aprobación supone que este centro privado tendrá titularidad de la Federación territorial de Fútbol de Castilla la Mancha para impartir enseñanzas que permitan la obtención del título de Técnico Deportivo en las especialidades de fútbol y fútbol sala y que tendrán la calificación de grado medio. Además, se impartirán las enseñanzas au-

torizadas con arreglo a la ordenación académica en vigor. El Ayuntamiento fue el organismo que presentó la documentación pertinente, siendo un orgullo que haya sido seleccionada como sede para impartir estas enseñanzas ya que el resto de las otras cuatro resoluciones han recaído en el resto de capitales de la

región: Toledo, Guadalajara, Albacete y Cuenca. Sin embargo, en la provincia de Ciudad Real han considerado que el organismo que cumplía los requisitos exigidos en la orden tanto en lo referente a las instalaciones ofrecidas para las clases prácticas, como teóricas ha sido Miguelturra. El Ayuntamiento

pone todos los medios a su disposición para que la Consejería de Educación y Ciencia puedan poner en marcha en nuestra localidad este cen-



tro que supone un gran impulso deportivo y educativo en nuestra localidad.

Miguelturra ya había demostrado en varias ocasiones que estaba suficientemente preparada en este aspecto ya que fue en esta localidad el primer curso de Técnico Superior de Deportes en el apartado de fútbol.

15 equipos participarán en la Liga Local de Fútbol-Sala

Contando con la responsabilidad de los equipos y con la posibilidad de jugar en el Pabellón, próximamente a primeros de octubre iniciaremos la XV Liga Local de Fútbol-Sala, quizás la referencia al Pabellón está más complicada pues ya se han iniciado las competencias federadas y ya sabemos por experiencia que liga local está en segundo plato deportivo, aunque la justificación es razonable. Este año tenemos un equipo mas en la competición y coincide con el regreso de dos conjuntos veteranos el Pub Pacopas (antes Nothingan Prisa) y la Hermana Angela. Si en la liga anterior necesitábamos seis horas en cada jornada este año va a ser un poquito más difícil pues son siete horas, habrá que dividir la jornada seguramente ocurra en varias ocasiones. No habrá grupos, será una liga de todos contra todos y después eliminatorias por cruces pasando directamente a la segunda ronda el equipo que quede en primer lugar.

Además de este cambio en la competición, la noticia más importante será la aplicación de las nuevas normas, al principio puede que resulten extrañas pero poco a poco comprobaremos que no tienen ninguna complicación, es como todo... cuestión de práctica. Así por ejemplo, los saques de banda y corner serán con el pie, el de banda se considera como un libre indirecto, de corner vale gol directo. Ya no es necesario que el balón sacado por el portero bote en campo

propio, por lo que puede enviarlo al área rival; desaparece la tarjeta azul, que pasa a ser roja y deja al equipo infractor con uno menos dos minutos o hasta que encaje un gol y también deciros, un poco por encima, que no todas las faltas serán acumulativas (entre ellas las tarjetas por protestar), por lo que es más difícil llegar a un doble penalti. Como nuestra competición es larga tendremos mucho tiempo para adaptarnos, lo que hace falta es que todos sepamos comportarnos y pasarlo lo mejor posible.

Los árbitros serán los mismos (Merce y Manolo) y también contamos nuevamente con José Víctor, espero y deseo que todos sepamos aceptar sus errores igual que ellos aceptan los nuestros.

Para terminar enunciar los equipos participantes: Bola Boba Videos, Eurocash, Asesoría Yébenes, La Hermana Angela, Vodafone, Pub Pacopas, Bar Korcholis, Instalaciones Gecomar, Estrella Dam-Cantoway, Sporting Anocheer, The fourth R-Varnet, Codaitrans, La Fragua de David, Bar Zapa y Aluminios Miguelturra.

Entretenerte y pasarlo bien debe ser un gran objetivo de las personas, espero que con el fútbol-sala lo consigamos y que nadie se quede sin intentarlo. (Rafa)

Éxito en Estrasburgo en el campeonato Eurominichamps de Tenis de Mesa

Sofía Barba y Javier Benito, del club Tenis de Mesa de Miguelturra, seleccionados para disputar el primer top 12 europeo

*** Los dos jóvenes migueltureños Campeones Españoles de la Categoría Benjamín seleccionados por el Programa Nacional de Talentos Deportivos y la Federación Española de Tenis de Mesa han disputado el torneo Internacional Eurominichamps.**

Los dos jóvenes migueltureños Campeones Españoles de la Categoría de Benjamín seleccionados por el Programa Nacional de Talentos Deportivos y la Federación Española de Tenis de Mesa han disputado el torneo Internacional Eurominichamps, donde este año la participación ha sido masiva participando más de 700 jugadores de todos los países Europeos, en categoría de nacidos año 1995 y año 1994

Sofía Barba disputando preliminares para pasar el cuadro final, quedó campeona de grupo y en 32 avos se enfrentó a la numero 1 del Rankin Español Mireia Badosa, que la eliminó. Por tanto, paso al cuadro de Consolación, perdiendo en octavos de final con una

jugadora china residente en Francia.

Al final, quedo en el puesto numero 16, pero clasificada para el top 12 que se jugara del día 06 al 08 de octubre en Bélgica.

Por su parte, Javier Benito, numero uno del Rankin español, quedó primero de grupo pasando al cuadro y perdiendo con un jugador Italiano en octavos de final. Consiguio el puesto numero 14 y ha sido elegido para disputar el primer Top 12 Europeo.

Otro migueltureño, Jaime Vidal, del Club Tenis de Mesa de Miguelturra ha disputado los Campeonatos Internacionales /ITTF Word Junior Circuit en WJC Funchal (Portugal) del 23 al 25 de agosto.

En esta ocasion hay que decir que en el cuadro quedó tercero de grupo no pudiendo disputar el cuadro final aunque si el de consolación.

La realidad es que hizo buenos partidos perdiendo 3-2 con el campeón europeo y se va consolidando para estar en los primeros puestos en un futuro próximo.



YA SE PUEDE GESTIONAR LA TARJETA DEPORTIVA PARA SOCIOS TRIMESTRALES DE MIGUELTURRA

El Patronato de Deportes de Miguelturra recuerda que ya se puede solicitar la tarjeta deportiva para socios trimestrales. Esta tarjeta tendrá una duración desde el 1 de octubre hasta el 31 de diciembre de 2006.

Los precios varían dependiendo si se está o no empadronado en el municipio así, la tarjeta individual para aquellos

actual tamaño carnet y una fotocopia del DNI.

Los abonados tendrán derecho a la entrada en los

Impulsado por el C.D.E. «Circuito de Carreras Populares»

LOS CORREDORES POPULARES CONTARÁN CON UN CIRCUITO PROVINCIAL DE PRUEBAS EN 2007

El salón de plenos del Ayuntamiento de Miguelturra fue el escenario de la presentación del Club Deportivo Elemental «Circuito de Carreras Populares», un

año la primera edición del Circuito, con distancias que oscilan entre los diez kilómetros y el medio maratón.

La Solana, Almagro, Torralba, Miguelturra,

celebren las carreras desde marzo a diciembre de 2007, contando a lo largo del año – salvo los dos primeros meses – por lo menos con una prueba por mes.

Cada uno de los clubes que integran el Circuito de Carreras Populares seguirán organizando de forma autónoma sus propias pruebas (algunas han cambiado su calendario tradicional y otras lo conservarán). El nuevo C.D.E. se encargará de gestionar los recursos comunes para potenciar cada competición tanto en cuanto al número de participantes como en su integración en la estructura organizativa final del Circuito.

La sede social del C.D.E. Circuito de Carreras Populares estará situada en Miguelturra. Precisamente el concejal de deportes de la localidad, Manuel Viso, asistía a la presentación como integrante del comité ejecutivo, en calidad de representante de las concejalías de deportes.



club que nace con el objetivo de reorganizar y potenciar el calendario de carreras populares en la provincia de Ciudad Real, distribuyendo a lo largo del año las pruebas ya existentes. El C.D.E. se nutre de clubes provinciales, patronatos de deportes y Ayuntamientos de la provincia. Su presidente, Eduardo Zurita, explicaba que con esta iniciativa se espera además poder incrementar el número de participantes en cada una de las trece carreras que compondrán el próximo

Valdepeñas (con dos pruebas), Alcázar de San Juan (también con dos pruebas), Corral, Fuente el Fresno y Puertollano serán los municipios en los que se

XI Maratón de Castilla-la Mancha

domingo, 29 de octubre, desde las 9:30 h.
(Participarán, entre otros, varios corredores del Club FONDISTAS DE MIGUELTURRA.)

Tanto el Patronato de Deportes como el Club de Atletismo quieren animar a los colectivos y ciudadanos en general a que, como en años anteriores, salgan a las calles para dar ánimo a los corredores y seguir demostrando que estamos con el deporte..

LAS CONCEJALÍAS DE JUVENTUD Y MEDIO AMBIENTE CONVOCAN UNA EXCURSIÓN A LA SIERRA DE GREDOS

* El Viaje será del 13 al 15 de Octubre y tendrá un coste de 50 euros

Las Concejalías de Juventud y Medio Ambiente, en colaboración con el Club de Actividades Deportivas en la Naturaleza de Miguelturra han organizado un viaje-expedición a la Sierra de Gredos para los próximos 13, 14 y 15 de octubre, Puente del Pilar, y orientado a jóvenes en general.

El programa incluye diferentes rutas y niveles de senderismo tanto en la cara sur como en la norte de la sierra de Gredos. Además se incluye el alojamiento en el Albergue Juvenil de Navarredonda de Gredos con media pensión de desayuno y cenas.

El coste del viaje para las

Miguelturra será de 50 euros, y de 100 € para el resto de ins-

que incluye un seguro de viajes y actividad, además de el transporte.

Para ampliar información y realizar inscripciones, ya que el plazo ya está abierto, se puede acercar al Centro-joven, sito en calle Miguel Astilleros, 8 de la localidad, entre las 10 y 14 horas en horario de mañanas y de 17



cripciones, ya que el Ayuntamiento subvenciona el cincuenta por ciento del precio a

a 20 horas en el de tarde, teléfono 926 27 20 29.

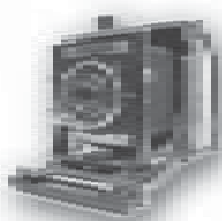

Publicamos SUS FOTOS



1



2



3



4



5



6



7



9



10

Yolanda Pastor Arévalo nos entrega esta serie de fotografías :

1.- Año 1965. Cuadrilla de albañiles trabajando en la Plaza San Antón de Ciudad Real. Entre ellos se encuentran Leandro, Ramón, Vicente y su padre, Cruz Pastor -el del medio-.

2.- Año 1971. Cruz durante el servicio militar en el Sahara con Juan y Jesús

3.- Año 1966. Grupo costureras en el taller de Pili. Entre ellas podemos ver a Encarni, Pili, Gabriela, Vitri (sentada) y Maria.

4.- Año 1968. Grupo de amigos bañándose en el río Guadiana. Cruz (primero por la izquierda en la parte de abajo)

5.- Año 1968. Un día de San Isidro. Vemos a Maria con su amiga Benita.

6.- Año 1968. En la feria de C. Real, Cruz y Maria con sus amigos Tedo y Benita

7.- Año 1969. Plantilla del Español de Miguelturra. Cruz es el primero de la derecha, abajo) y Tedo es el portero.

8,9 y 10. Año 1971. Cruz durante el servicio militar en el B.I.R. nº 1 en el Sahara.



8

Coleccione los libros sobre MIGUELTURRA

«Miguelturra, imágenes para el recuerdo»: dos ediciones, que reúnen más de 400 fotos, la mayoría inéditas y que te trasladan a otras épocas de nuestro pueblo.

Por sólo 6 y 3 euros, respectivamente.

«Calles y rincones de Miguelturra. Ayer y hoy» a todo color y con un precio de 6 euros.

«Cuadernos de Historia Local». (al precio de 8 euros ya encuadernado. Fascículos sueltos a 0,60 euros). Para los coleccionistas, la encuadernación puede recogerse en la Casa de Cultura al precio de 2 euros y con la entrega de los fascículos.

«El aceitero»: primer fascículo de una nueva colección de 10 sobre oficios tradicionales.

«El molinero»: segundo fascículo. (En Casa de Cultura)

El aceitero



Nº 1



ENTREVISTA

D. Joaquín León García

LOS 92 AÑOS DE UN M A E S T R O MIGUELTURREÑO

D. Joaquín, ¿cómo lleva sus 92 años?

Los llevo bastante bien, si tenemos en cuenta que 92 años son muchos años.

¿Qué recuerdos tiene de aquel Miguelturra en el que usted vivió hasta los 55 años?

Era un pueblo pequeño, donde todos nos conocíamos, la vida era muy tranquila pero un poco monótona.

¿Le consta si su pueblo ha cambiado mucho desde que Ud. se traslada a Ciudad Real hasta hoy?

Sí, me consta, porque aunque no voy con mucha frecuencia, si que me he dado alguna vueltecilla y he podido ver la gran transformación que ha experimentado Miguelturra.

¿Y qué recuerda de aquellos tiempos de escuela en Miguelturra?

Eran tiempos difíciles en el aspecto económico, pero muy gratificantes en el aspecto profesional, ya que para mí la enseñanza era mi vocación y la ejercía con gusto.

¿Cómo eran los alumnos de entonces?

Eran niños, con sus travesuras y sus juegos, pero a la hora de trabajar

eran disciplinados y muy respetuosos con su maestro.

¿Suponemos que serían muchos los alumnos miguelturreños

«si de algo me siento orgulloso es de ser miguelturreño»

que pasaron por sus pupitres?

Sí, porque entonces las clases eran muy numerosas y han sido muchos años dedicado a la enseñanza.

¿Ha podido saludar después a muchos de

«los niños eran más disciplinados y respetuosos con sus maestros»

aquellos, a lo largo de los años?

Sí, claro. A muchos los he visto en Miguelturra y a otros los veo en Ciudad Real donde trasladé mi residencia hace ya unos años y siento una gran alegría al comprobar que todavía se acuerdan de «su maestro».

D. Joaquín, ¿cree que han variado mucho las circunstancias o incluso las dificultades para ejercer ahora su profesión?

La verdad es que llevo ya muchos años apartado de la enseñanza, pero creo que habrán evolucionado los métodos y las formas al ritmo que les haya impuesto la vida moderna y en cuanto a las dificultades, nunca ha sido una profesión fácil.

¿Se atrevería a dar algún consejo a los maestros y alumnos actuales?

Es muy arriesgado dar consejos a nadie, pero les diría que trataran a los alumnos con cariño pero con firmeza y que se tengan un respeto mutuo, que es la base de una buena convivencia.

¿Qué le parece que el Ayuntamiento haya querido personificar en Ud. el merecido homenaje a toda la profesión docente ejercida en Miguelturra?

Creo que habrá muchas personas que lo merezcan más que yo, pero me siento muy honrado de que el Ayuntamiento de mi pueblo se haya acordado de mí y lo agradezco profundamente, ya que si de algo me siento orgulloso es de ser miguelturreño.



BIOGRAFÍA

Nací en Miguelturra, el 22 de febrero de 1914 en el seno de una familia humilde. Mi padre, Francisco León López era guarnicionero de profesión y yo era el mayor de diez hermanos de los que solo sobrevivimos seis.

Después de los estudios primarios, cursé la carrera de Magisterio en la Escuela Normal de Ciudad Real y obtuve el título de Maestro de Primera Enseñanza. Al aprobar la oposición me destinaron a Castellar de Santiago donde tuve mi primera escuela, hasta que empezó la guerra civil y tuve que incorporarme al ejército.

Cuando terminó la guerra me fui como maestro provisional a Miguelturra, aunque por poco tiempo, pues tuve que incorporarme a mi destino en Castellar de Santiago, si bien volví casado, con Benita Molina, también natural de Miguelturra.

Permanecimos en este pueblo, del que guardamos muy gratos recuerdos y buenas amistades, hasta el año 1951, en que fui trasladado a Miguelturra con gran alegría de la familia. Allí me dediqué por entero a mi vocación, la enseñanza, y a la educación de dos hijos habidos en mi matrimonio. En el año 1969 y obligado por las circunstancias, estudios y trabajos de los hijos, nos trasladamos a vivir a Ciudad Real, pero continuamos vinculados a Miguelturra al residir allí la mayor parte de la familia, siendo muy frecuentes nuestras visitas a la villa y participando en los acontecimientos que allí tenían lugar.

Con los años estas visitas se han ido espaciando, pero siempre que podemos y los achaques nos lo permiten, procuramos volver y lo hacemos con alegría, nuestra última visita ha sido en este mes de septiembre para ver a Nuestra Patrona y hemos podido comprobar que a pesar de tantos años de ausencia seguimos sintiéndonos miguelturreños y siempre lo seremos.

Viviendas con protección publica

El plazo para solicitar las 100 viviendas de Protección Publica que promueve el Ayuntamiento de Miguelturra y que la PROMOTORA ARRAYANES SL va a construir en la Avenida 1ª de Mayo, cuyos adjudicatarios selecciona el Ayuntamiento de Miguelturra finaliza el día 31 de octubre de 2006.

Los planos que se encuentran recogidos en este especial del BIM corresponden a las viviendas anteriormente mencionadas, clasificándose las mismas de la siguiente forma:

PISOS

- Viviendas de 1 dormitorio
- Viviendas de 2 dormitorios
- Viviendas de 3 dormitorios
- Viviendas de 4 dormitorios

DUPLEX:

- Viviendas de 2 dormitorios

PISOS ADAPTADOS A DISCAPACITADOS:

- Viviendas de 2 dormitorios
- Viviendas de 3 dormitorios

- Los precios que se recogen en el documento adjunto incluyen la vivienda, plaza de garaje y trastero , no incluyéndose el IVA por ninguno de sus conceptos, cantidad que será abonada de modo independiente.

- Los precios definitivos los fijará la Consejería de la Vivienda de la JCCM con la calificación de los pisos y demás dependencias, por lo que los precios fijados pueden sufrir alguna variación mínima.

- La cantidad de dinero a pagar es: entrada del 8% del precio marcado, y el resto hasta el 20% durante el periodo de construcción y hasta la entrega de llaves.

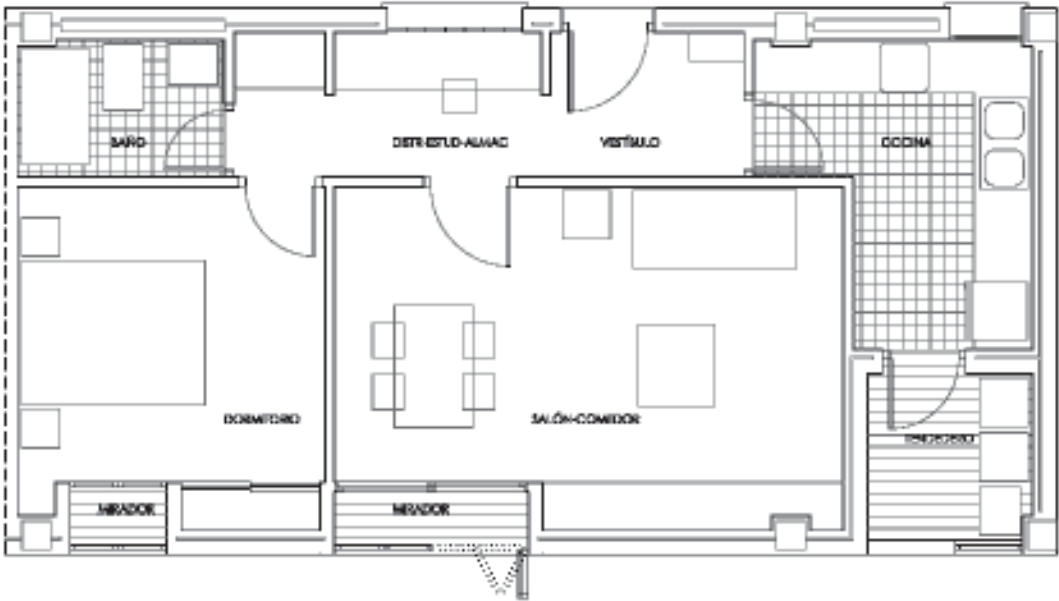

RESIDENCIAL ESPLIEGO

PROMOTORA: ARRAYANES GESTIÓN TÉCNICA S.L.

SELECCIONA: EXCMO. AYUNTAMIENTO DE MIGUELTURRA

- Los precios incluyen vivienda, plaza de garaje y trastero (no incluye IVA)
- Los precios definitivos los fijará la Consejería de Vivienda de la JCCM con la calificación de los pisos y demás dependencias.
- Entrada 8% del precio, resto hasta el 20 % en el periodo de construcción.

PRECIO 78.572,87 €

VIVIENDA TIPO A baja

TIPO A baja: 1 dormitorio 2 Unidades	
DESCRIPCIÓN	SUPERFICIES (m2)
VESTIBULO	3,08
BAÑO	3,00
SALÓN-COMEDOR	17,58
MIRADOR SALÓN	1,22
COCINA	7,30
TENEDERO	2,93
DISTRIBUIDOR-ALMAC	4,69
DORMITORIO 1	10,43
MIRADOR DORM 1	0,61

SUP.UTIL. TOTAL VIVIENDA	50,84
SUP. CONS. TOTAL VIVIENDA	61,47

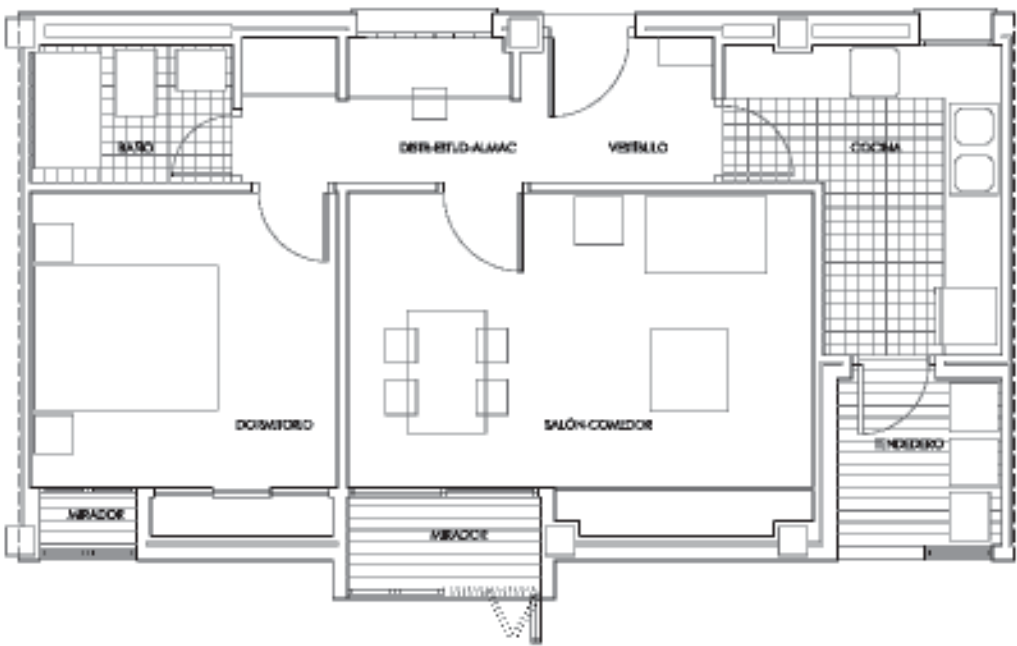

RESIDENCIAL ESPLIEGO

PROMOTORA: ARRAYANES GESTIÓN TÉCNICA S.L.

SELECCIONA: EXCMO. AYUNTAMIENTO DE MIGUELTURRA

- Los precios incluyen vivienda, plaza de garaje y trastero (no incluye IVA)
- Los precios definitivos los fijará la Consejería de Vivienda de la JCCM con la calificación de los pisos y demás dependencias.
- Entrada 8% del precio, resto hasta el 20 % en el periodo de construcción.

PRECIO 77.160,25 €

VIVIENDA TIPO A1

TIPO A1: 1 dormitorio 2 Unidades	
DESCRIPCIÓN	SUPERFICIES (m2)
VESTIBULO	3,04
BAÑO	2,96
SALÓN-COMEDOR	15,96
MIRADOR SALÓN	2,00
COCINA	7,30
TENEDERO	2,95
DISTRIBUIDOR-ALMAC	4,10
DORMITORIO 1	10,65
MIRADOR DORM 1	0,61

SUP.UTIL. TOTAL VIVIENDA	49,57
SUP. CONS. TOTAL VIVIENDA	59,16



RESIDENCIAL ESPLIEGO
PROMOTORA: ARRAYANES GESTIÓN TÉCNICA S.L.
SELECCIONA: EXCMO. AYUNTAMIENTO DE MIGUELTURRA

- Los precios incluyen vivienda, plaza de garaje y trastero (no incluye IVA)
- Los precios definitivos los fijará la Consejería de Vivienda de la JCCLM con la calificación de los pisos y demás dependencias.
- Entrada 8% del precio, resto hasta el 20 % en el periodo de construcción.

PRECIO	88.183,14 €
--------	-------------

TIPO B baja: 2 dormitorios 8 Unidades	
DESCRIPCIÓN	SUPERFICIES (m2)
VESTIBULO	3.02
BANO	3.03
SALÓN-COMEDOR	16.00
MIRADOR SALÓN	1.22
COCINA	7.33
TENDERO	2.95
DISTRIBUIDOR-ALMAC	7.22
DORMITORIO 1	10.69
MIRADOR DORM 1	0.61
DORMITORIO 2	6.80
MIRADOR DORM 2	0.61

SUP.UTIL. TOTAL VIVIENDA	59.48
SUP. CONS. TOTAL VIVIENDA	70.74

VIVIENDA TIPO B baja

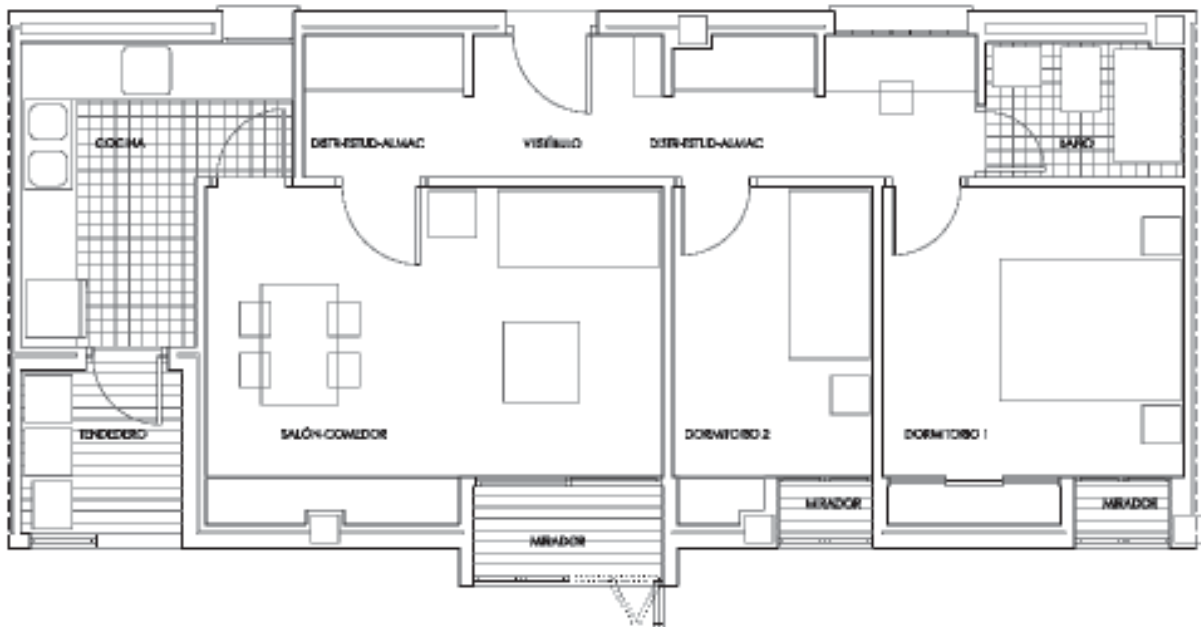

TIPO B: 2 dormitorios 11 Unidades	
DESCRIPCIÓN	SUPERFICIES (m2)
VESTIBULO	3.06
BANO	2.94
SALÓN-COMEDOR	16.00
MIRADOR SALÓN	2.00
COCINA	7.33
TENDERO	2.95
DISTRIBUIDOR-ALMAC	7.29
DORMITORIO 1	10.62
MIRADOR DORM 1	0.61
DORMITORIO 2	6.86
MIRADOR DORM 2	0.61

SUP.UTIL. TOTAL VIVIENDA	60.29
SUP. CONS. TOTAL VIVIENDA	71.64

RESIDENCIAL ESPLIEGO
PROMOTORA: ARRAYANES GESTIÓN TÉCNICA S.L.
SELECCIONA: EXCMO. AYUNTAMIENTO DE MIGUELTURRA

- Los precios incluyen vivienda, plaza de garaje y trastero (no incluye IVA)
- Los precios definitivos los fijará la Consejería de Vivienda de la JCCLM con la calificación de los pisos y demás dependencias.
- Entrada 8% del precio, resto hasta el 20 % en el periodo de construcción.

PRECIO	89.084,11 €
--------	-------------

VIVIENDA TIPO B

Aviso para los que ya
hicieron con anteriori-
dad su solicitud

Las personas que ya han presentado su solicitud para la inscripción en el Registro de Demandantes de Viviendas con protección Pública que tiene abierto el Ayuntamiento desde el pasado día 3 de julio de 2006, deberán personarse en el Area de Desarrollo Local, sita en la calle Amelgares nº 10 de Miguelturra con el fin de firmar la solicitud de vivienda concreta, es decir en ese momento se elige que tipo de vivienda es por la que se opta.

Solo se dará la opción de elegir entre dos tipos de vivienda, una en primera opción y otra en segundo lugar.

Resumen del número
de viviendas por tipos

- * de 1 dormitorio: 4
- * de 2 dormitorios: 30 más 22 duplex
- * de 3 dormitorios: 29
- * de 4 dormitorios: 11

Para minusválidos:

- * de 2 dormitorios: 3
- * de 1 dormitorio: 1

Adjudicación de las
viviendas

Las listas de admitidos al proceso de selección, así como las fechas de los sorteos se publicarán en el Tablón de anuncios del Ayuntamiento, así como con posterioridad se hará de igual manera con los adjudicatarios provisionales.

Es necesario recordar que la adjudicación por parte del Ayuntamiento de las viviendas es provisional hasta la calificación definitiva por parte de la Junta.

Los adjudicatarios de estas viviendas pueden también solicitar las ayudas correspondientes de la Junta de Comunidades de Castilla La Mancha.

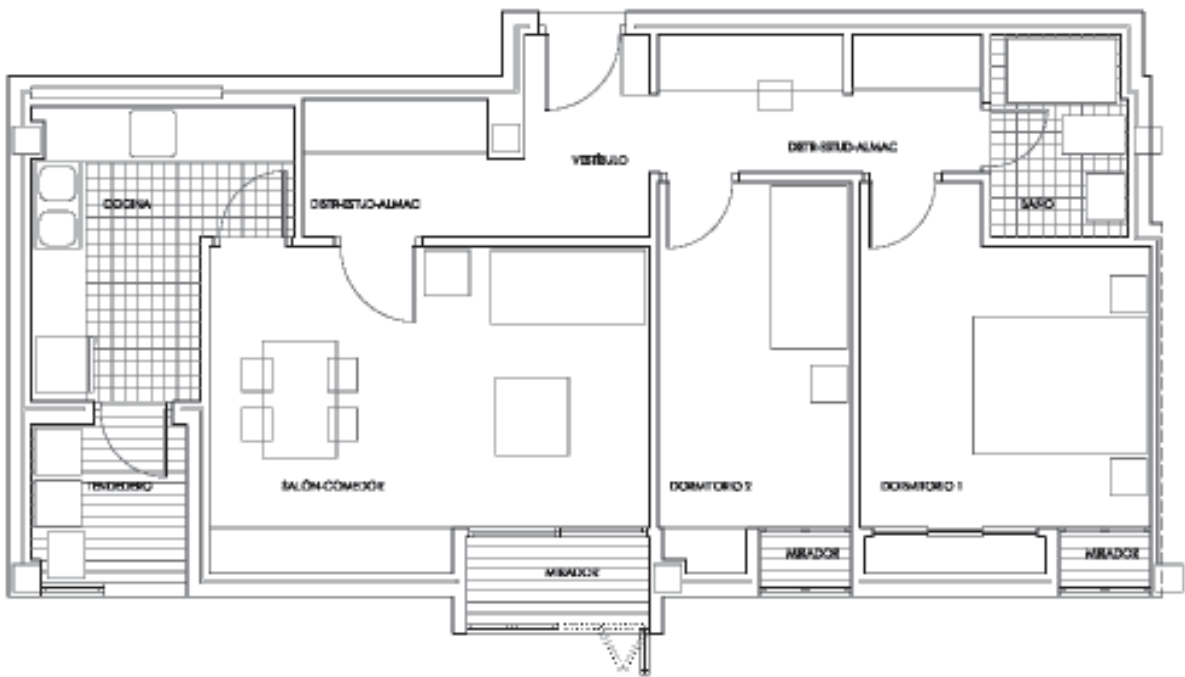

RESIDENCIAL ESPLIEGO
PROMOTORA: ARRAYANES GESTIÓN TÉCNICA S.L.
SELECCIONA: EXCMO. AYUNTAMIENTO DE MIGUELTURRA

- Los precios incluyen vivienda, plaza de garaje y trastero (no incluye IVA)
- Los precios definitivos los fijará la Consejería de Vivienda de la JCCLM con la calificación de los pisos y demás dependencias.
- Entrada 8% del precio, resto hasta el 20 % en el periodo de construcción.

TIPO B1: 2 dormitorios 7 Unidades	
DESCRIPCIÓN	SUPERFICIES (m2)
VESTIBULO	3,56
BANO	3,24
SALÓN-COMEDOR	16,06
MIRADOR SALÓN	2,00
COCINA	7,27
TENDERERO	2,91
DISTR-ESTUD-ALMAC	7,95
DORMITORIO 1	11,63
MIRADOR DORM.1	0,61
DORMITORIO 2	8,34
MIRADOR DORM.2	0,61

PRECIO 93.410,95 €

VIVIENDA TIPO B1

SUP.UTIL. TOTAL VIVIENDA	64,18
SUP. CONS. TOTAL VIVIENDA	76,80

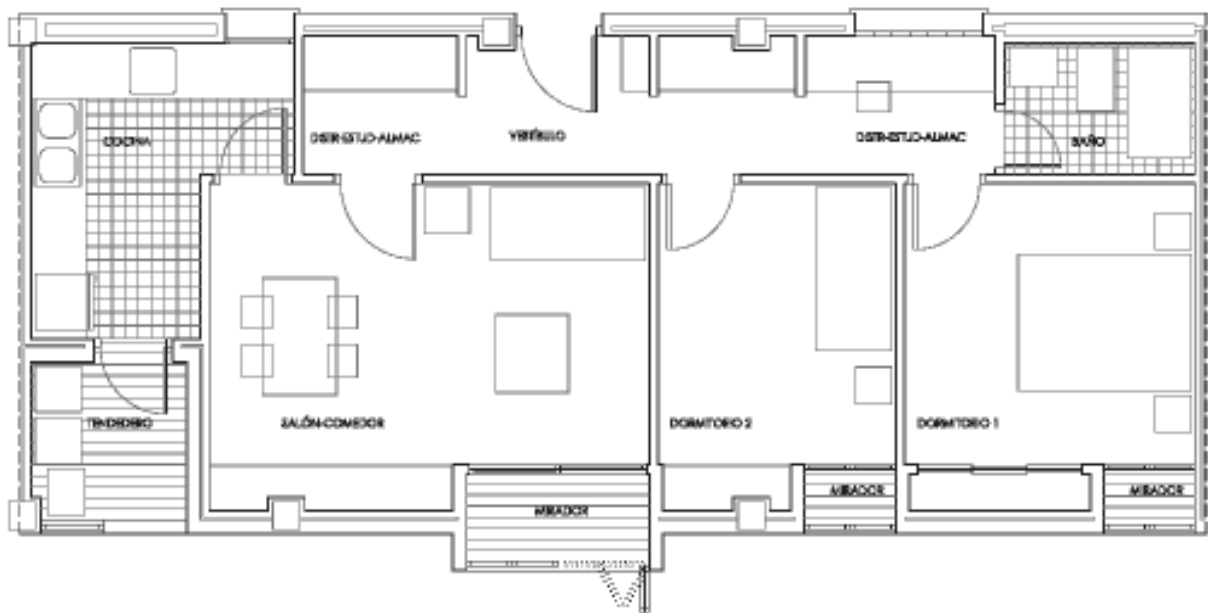

RESIDENCIAL ESPLIEGO
PROMOTORA: ARRAYANES GESTIÓN TÉCNICA S.L.
SELECCIONA: EXCMO. AYUNTAMIENTO DE MIGUELTURRA

- Los precios incluyen vivienda, plaza de garaje y trastero (no incluye IVA)
- Los precios definitivos los fijará la Consejería de Vivienda de la JCCLM con la calificación de los pisos y demás dependencias.
- Entrada 8% del precio, resto hasta el 20 % en el periodo de construcción.

TIPO B3: 2 dormitorios 2 Unidades	
DESCRIPCIÓN	SUPERFICIES (m2)
VESTIBULO	3,02
BANO	2,96
SALÓN-COMEDOR	16,00
MIRADOR SALÓN	2,00
COCINA	7,32
TENDERERO	2,93
DISTR-ESTUD-ALMAC	8,02
DORMITORIO 1	10,70
MIRADOR DORM.1	0,61
DORMITORIO 2	8,57
MIRADOR DORM.2	0,61

PRECIO 91.809,24 €

VIVIENDA TIPO B3

SUP.UTIL. TOTAL VIVIENDA	42,74
SUP. CONS. TOTAL VIVIENDA	75,10

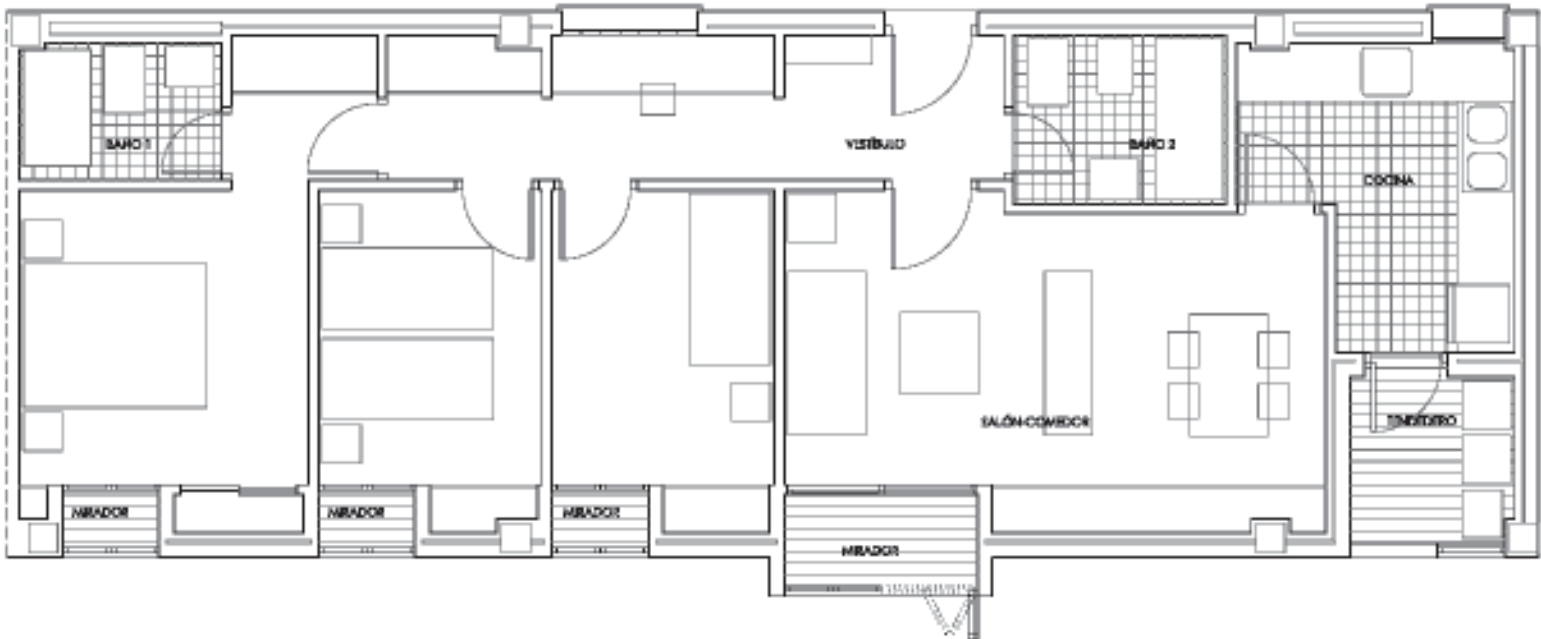

RESIDENCIAL ESPLIEGO

PROMOTORA: ARRAYANES GESTIÓN TÉCNICA S.L.

SELECCIONA: EXCMO. AYUNTAMIENTO DE MIGUELTURRA

- Los precios incluyen vivienda, plaza de garaje y trastero (no incluye IVA)
- Los precios definitivos los fijará la Consejería de Vivienda de la JCCLM con la calificación de los pisos y demás dependencias.
- Entrada 8% del precio, resto hasta el 20 % en el periodo de construcción.

TIPO C1: 3 dormitorios 5 Unidades	
DESCRIPCIÓN	SUPERFICIES (m2)
VESTIBULO	3.49
BAÑO 2	3.83
SALÓN-COMEDOR	18.00
MIRADOR SALÓN	2.00
COCINA	7.55
TENDEDERO	2.93
DISTR-ESTUD-ALMAC	5.87
BAÑO 1	2.94
DORMITORIO 1	12.14
MIRADOR DORM 1	0.61
DORMITORIO 2	7.56
MIRADOR DORM 2	0.61
DORMITORIO 3	7.58
MIRADOR DORM 3	0.61

PRECIO 106.246,90 €

VIVIENDA TIPO C1

SUP.UTIL. TOTAL VIVIENDA	75.72
SUP. CONS. TOTAL VIVIENDA	90.41

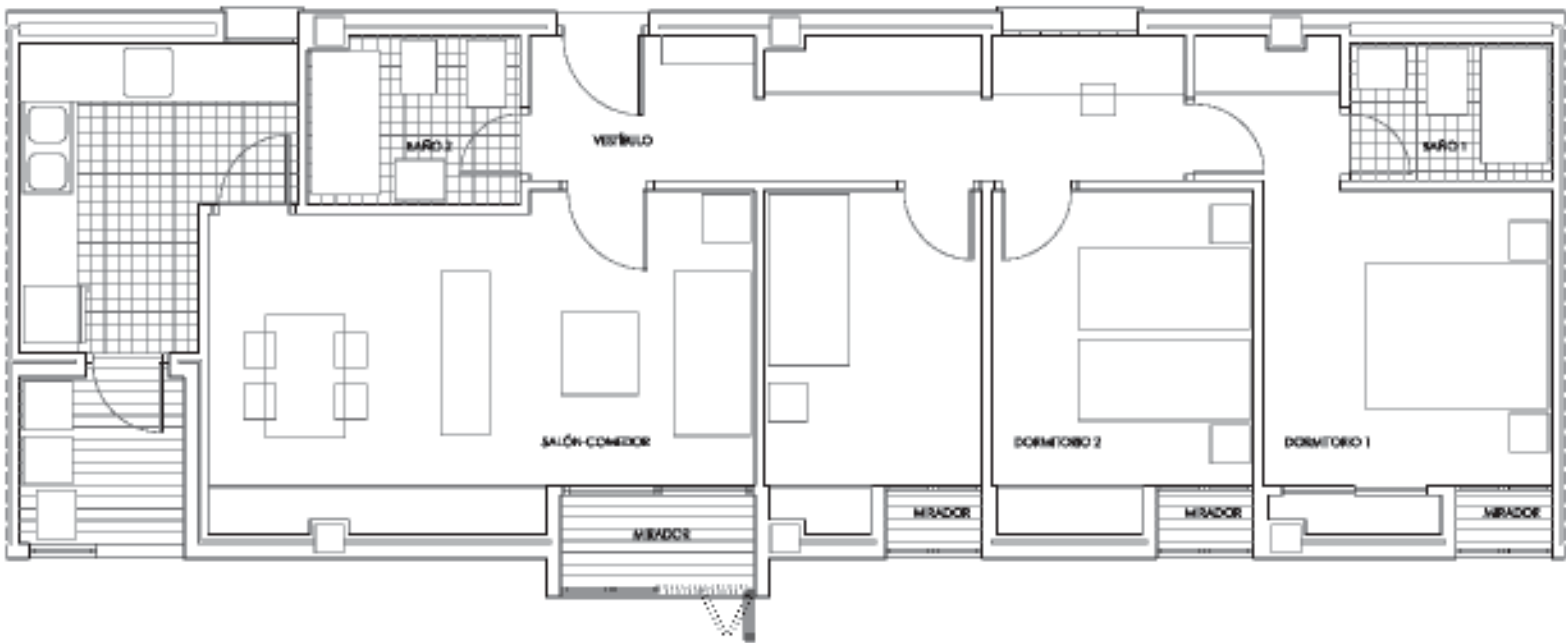

RESIDENCIAL ESPLIEGO

PROMOTORA: ARRAYANES GESTIÓN TÉCNICA S.L.

SELECCIONA: EXCMO. AYUNTAMIENTO DE MIGUELTURRA

- Los precios incluyen vivienda, plaza de garaje y trastero (no incluye IVA)
- Los precios definitivos los fijará la Consejería de Vivienda de la JCCLM con la calificación de los pisos y demás dependencias.
- Entrada 8% del precio, resto hasta el 20 % en el periodo de construcción.

TIPO C3: 3 dormitorios 2 Unidades	
DESCRIPCIÓN	SUPERFICIES (m2)
VESTIBULO	3.56
BAÑO 2	3.77
SALÓN-COMEDOR	18.13
MIRADOR SALÓN	2.00
COCINA	7.58
TENDEDERO	2.95
DISTR-ESTUD-ALMAC	6.39
BAÑO 1	2.96
DORMITORIO 1	12.25
MIRADOR DORM 1	0.61
DORMITORIO 2	9.01
MIRADOR DORM 2	0.61
DORMITORIO 3	7.34
MIRADOR DORM 3	0.61

PRECIO 106.527,11 €

VIVIENDA TIPO C3

SUP.UTIL. TOTAL VIVIENDA	77.77
SUP. CONS. TOTAL VIVIENDA	91.91

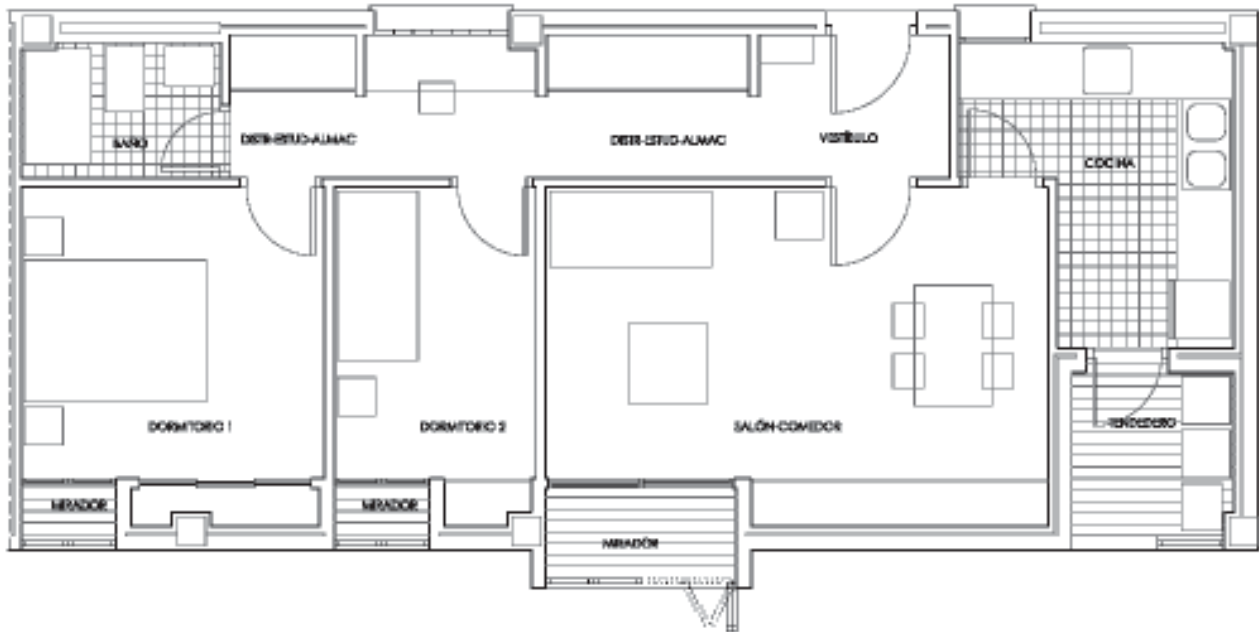

PRECIO 91.653,52 €

RESIDENCIAL ESPLIEGO
PROMOTORA: ARRAYANES GESTIÓN TÉCNICA S.L.
SELECCIONA: EXCMO. AYUNTAMIENTO DE MIGUELTURRA

- Los precios incluyen vivienda, plaza de garaje y trastero (no incluye IVA)
- Los precios definitivos los fijará la Consejería de Vivienda de la JCCLM con la calificación de los pisos y demás dependencias.
- Entrada 8% del precio, resto hasta el 20 % en el periodo de construcción.

VIVIENDA TIPO B4

TIPO B4: 2 dormitorios 1 Unidad	
DESCRIPCIÓN	SUPERFICIES (m2)
VESTIBULO	3,08
BANO	2,94
SALÓN-COMEDOR	17,62
MIRADOR SALÓN	2,00
COCINA	7,32
TENDEDERO	2,93
DISTR-ESTUD-ALMAC	7,97
DORMITORIO 1	10,64
MIRADOR DORM 1	0,61
DORMITORIO 2	4,88
MIRADOR DORM 2	0,61
SUP.UTIL. TOTAL VIVIENDA 62,60	
SUP. CONS. TOTAL VIVIENDA 74,86	

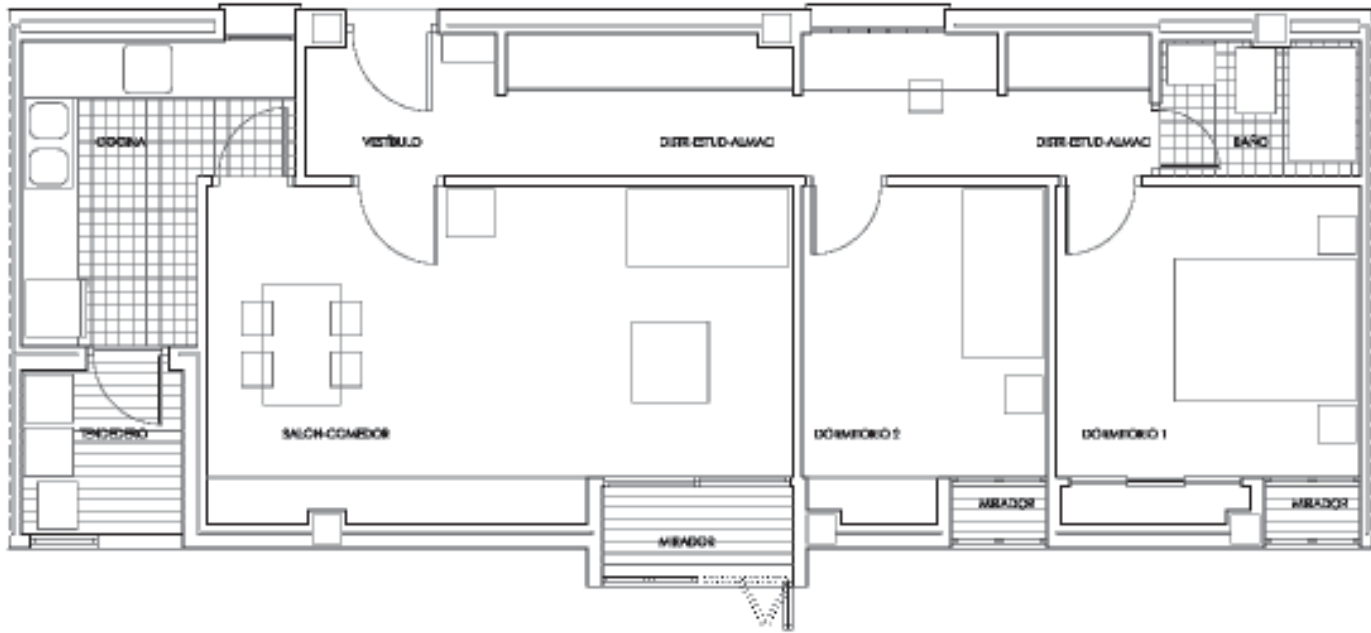

RESIDENCIAL ESPLIEGO
PROMOTORA: ARRAYANES GESTIÓN TÉCNICA S.L.
SELECCIONA: EXCMO. AYUNTAMIENTO DE MIGUELTURRA

- Los precios incluyen vivienda, plaza de garaje y trastero (no incluye IVA)
- Los precios definitivos los fijará la Consejería de Vivienda de la JCCLM con la calificación de los pisos y demás dependencias.
- Entrada 8% del precio, resto hasta el 20 % en el periodo de construcción.

VIVIENDA TIPO B5

PRECIO 98.950,21 €

TIPO B5: 2 dormitorios 1 Unidad	
DESCRIPCIÓN	SUPERFICIES (m2)
VESTIBULO	3,02
BANO	2,93
SALÓN-COMEDOR	20,67
MIRADOR SALÓN	2,00
COCINA	7,33
TENDEDERO	2,93
DISTR-ESTUD-ALMAC	9,94
DORMITORIO 1	10,66
MIRADOR DORM 1	0,61
DORMITORIO 2	8,44
MIRADOR DORM 2	0,61
SUP.UTIL. TOTAL VIVIENDA 69,16	
SUP. CONS. TOTAL VIVIENDA 81,22	

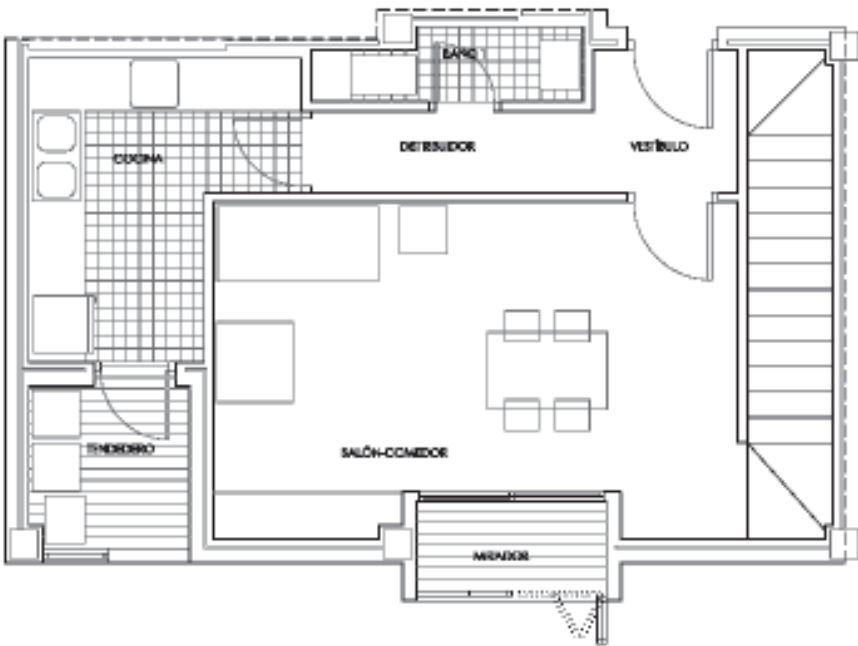

PLANTA PRIMERA

TIPO E1: 2 dormitorios, dúplex 6 Unidades	
DESCRIPCIÓN	SUPERFICIES (m2)
VESTIBULO	2.29
BAÑO 1	2.00
SALÓN-COMEDOR	18.59
MIRADOR SALÓN	2.00
COCINA	7.53
TENDEDERO	2.91
DISTRIBUIDOR PB	2.53
DISTR-ESTUD-ALMAC	11.50
DORMITORIO 1	10.71
DORMITORIO 2	8.76
BAÑO 2	4.08
ESCALERA	4.61

SUP.UTIL. TOTAL VIVIENDA	77.33
SUP. CONS. TOTAL VIVIENDA	92.66
TERRAZA	21.76

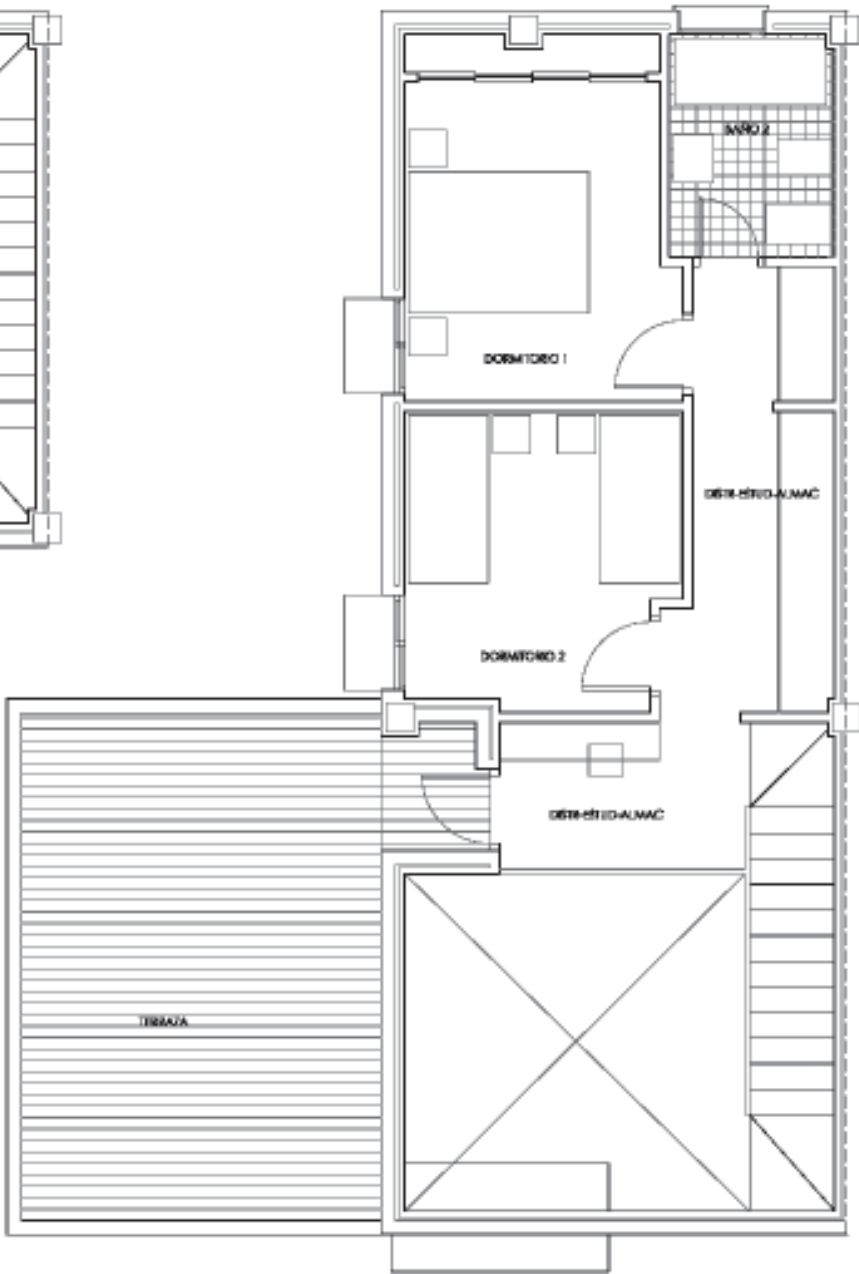

PLANTA BAJOCUBIERTA

RESIDENCIAL ESPLIEGO

PROMOTORA: ARRAYANES GESTIÓN TÉCNICA S.L.

SELECCIONA: EXCMO. AYUNTAMIENTO DE MIGUELTURRA

- Los precios incluyen vivienda, plaza de garaje y trastero (no incluye IVA)
- Los precios definitivos los fijaré la Consejería de Vivienda de la JCCLM con la calificación de los pisos y demás dependencias.
- Entrada 8% del precio, resto hasta el 20 % en el período de construcción.

PRECIO	108.037,70 €
--------	--------------

VIVIENDA TIPO E1

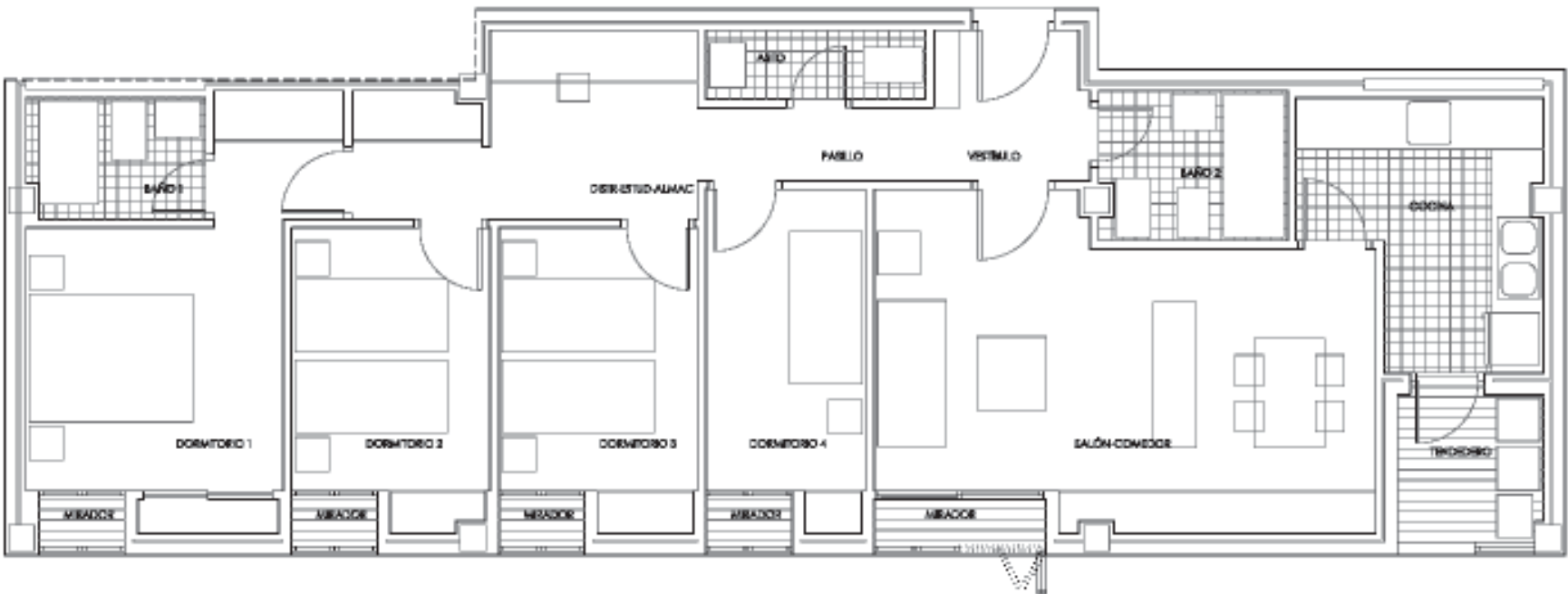

VIVIENDA TIPO D baja

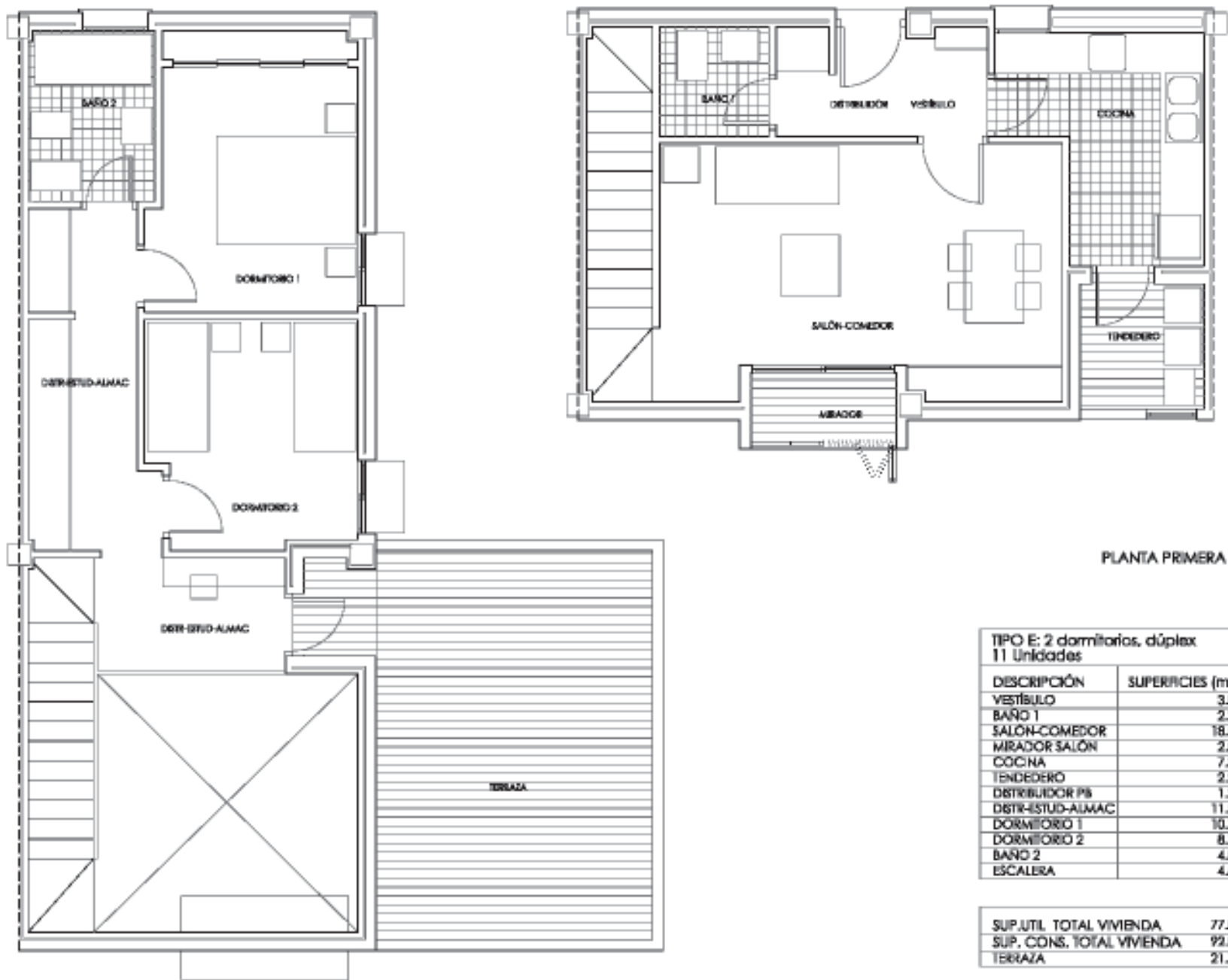

PLANTA BAJOCUBIERTA

PLANTA PRIMERA

RESIDENCIAL ESPLIEGO

PROMOTORA: ARRAYANES GESTIÓN TÉCNICA S.L.
SELECCIONA: EXCMO. AYUNTAMIENTO DE MIGUELTURRA

- Los precios incluyen vivienda, plaza de garaje y trastero (no incluye IVA)
- Los precios definitivos los fijará la Consejería de Vivienda de la JCCLM con la calificación de los pisos y demás dependencias.
- Entrada 8% del precio, resto hasta el 20 % en el periodo de construcción.

TIPO E: 2 dormitorios, dúplex 11 Unidades	
DESCRIPCIÓN	SUPERFICIES (m2)
VESTÍBULO	3.02
BAÑO 1	2.24
SALÓN-COMEDOR	18.58
MIRADOR SALÓN	2.00
COCINA	7.33
TENDEDERO	2.95
DISTRIBUIDOR PB	1.20
DISTRIBUIDOR ALMAC	11.50
DORMITORIO 1	10.75
DORMITORIO 2	8.76
BAÑO 2	4.08
ESCALERA	4.61

SUP.UTIL. TOTAL VIVIENDA	77.02
SUP. CONS. TOTAL VIVIENDA	92.01
TERRAZA	21.76

PRECIO	107.692,89 €
--------	--------------

VIVIENDA TIPO E

TIPO D bajo: 4 dormitorios 3 Unidades	
DESCRIPCIÓN	SUPERFICIES (m2)
VESTÍBULO	3.08
BAÑO 2	3.76
SALÓN-COMEDOR	20.00
MIRADOR SALÓN	1.22
COCINA	7.52
TENDEDERO	2.91
PASILLO	2.34
DISTRIBUIDOR ALMAC	7.60
BAÑO 1	2.90
DORMITORIO 1	12.29
MIRADOR DORM 1	0.61
DORMITORIO 2	7.62
MIRADOR DORM 2	0.61
DORMITORIO 3	7.57
MIRADOR DORM 3	0.61
DORMITORIO 4	6.83
MIRADOR DORM 4	0.61
ASEO	2.04

SUP.UTIL. TOTAL VIVIENDA	90.12
SUP. CONS. TOTAL VIVIENDA	106.34

PRECIO	122.130,54 €
--------	--------------

RESIDENCIAL ESPLIEGO

PROMOTORA: ARRAYANES GESTIÓN TÉCNICA S.L.
SELECCIONA: EXCMO. AYUNTAMIENTO DE MIGUELTURRA

- Los precios incluyen vivienda, plaza de garaje y trastero (no incluye IVA)
- Los precios definitivos los fijará la Consejería de Vivienda de la JCCLM con la calificación de los pisos y demás dependencias.
- Entrada 8% del precio, resto hasta el 20 % en el periodo de construcción.

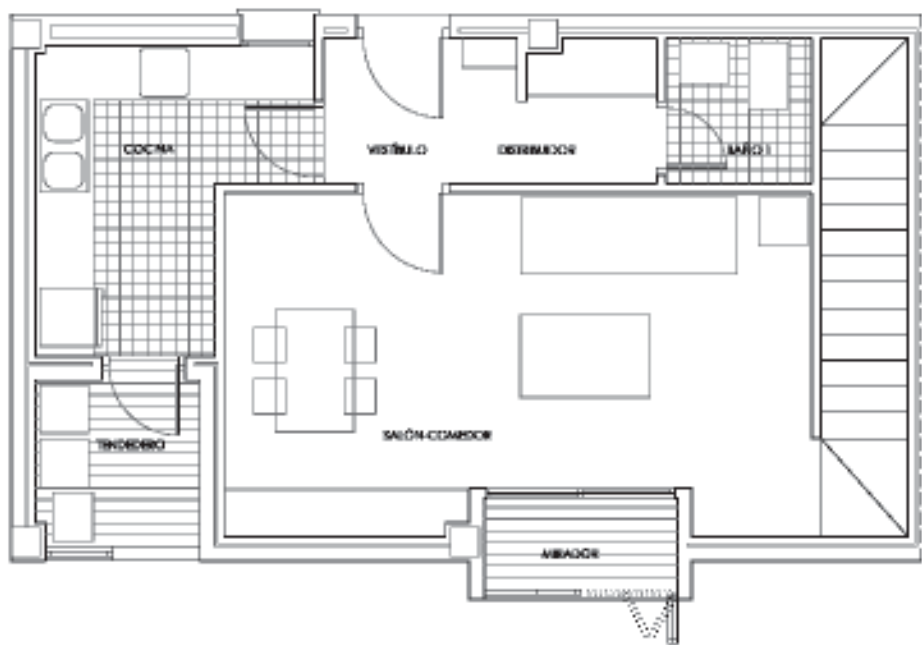

PLANTA PRIMERA

TIPO E2: 2 dormitorios, dúplex 4 Unidades	
DESCRIPCIÓN	SUPERFICIES (m2)
VESTÍBULO	3.08
BAÑO 1	2.24
SALÓN-COMEDOR	20.48
MIRADOR SALÓN	2.00
COCINA	7.32
TENDEDERO	2.93
DISTRIBUIDOR PS	1.56
DISTR-ESTUD-ALMAC	11.51
DORMITORIO 1	10.71
DORMITORIO 2	8.76
BAÑO 2	4.09
ESCALERA	4.64

SUP.UTIL. TOTAL VIVIENDA	79.72
SUP. CONS. TOTAL VIVIENDA	95.77
TERRAZA	21.76

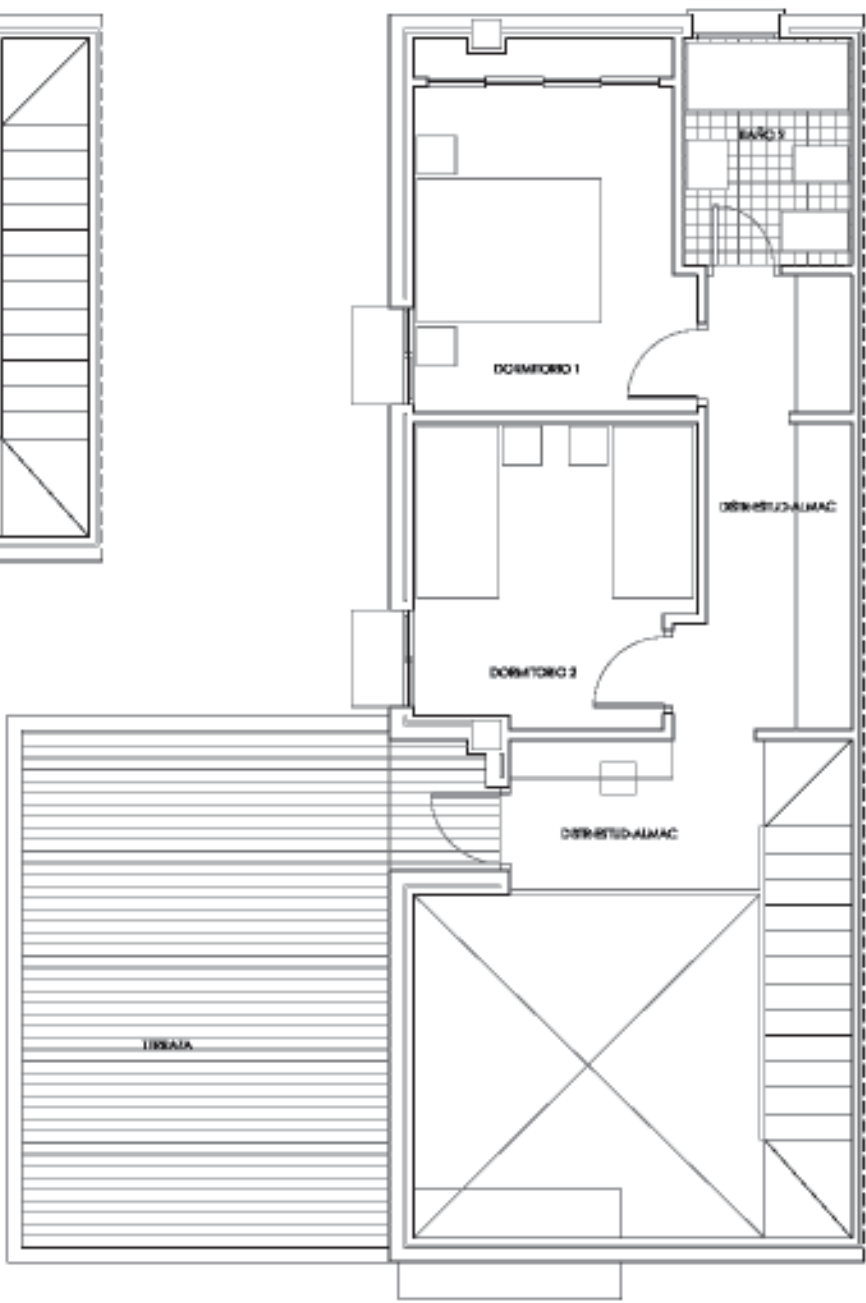

PLANTA BAJOCUBIERTA

RESIDENCIAL ESPLIEGO

PROMOTORA: ARRAYANES GESTIÓN TÉCNICA S.L.

SELECCIONA: EXCMO. AYUNTAMIENTO DE MIGUELTURRA

- Los precios incluyen vivienda, plaza de garaje y trastero (no incluye IVA)
- Los precios definitivos los fijará la Consejería de Vivienda de la JCCLM con la calificación de los pisos y demás dependencias.
- Entrada 8% del precio, resto hasta el 20 % en el periodo de construcción.

PRECIO	110.696,10 €
--------	--------------

VIVIENDA TIPO E2

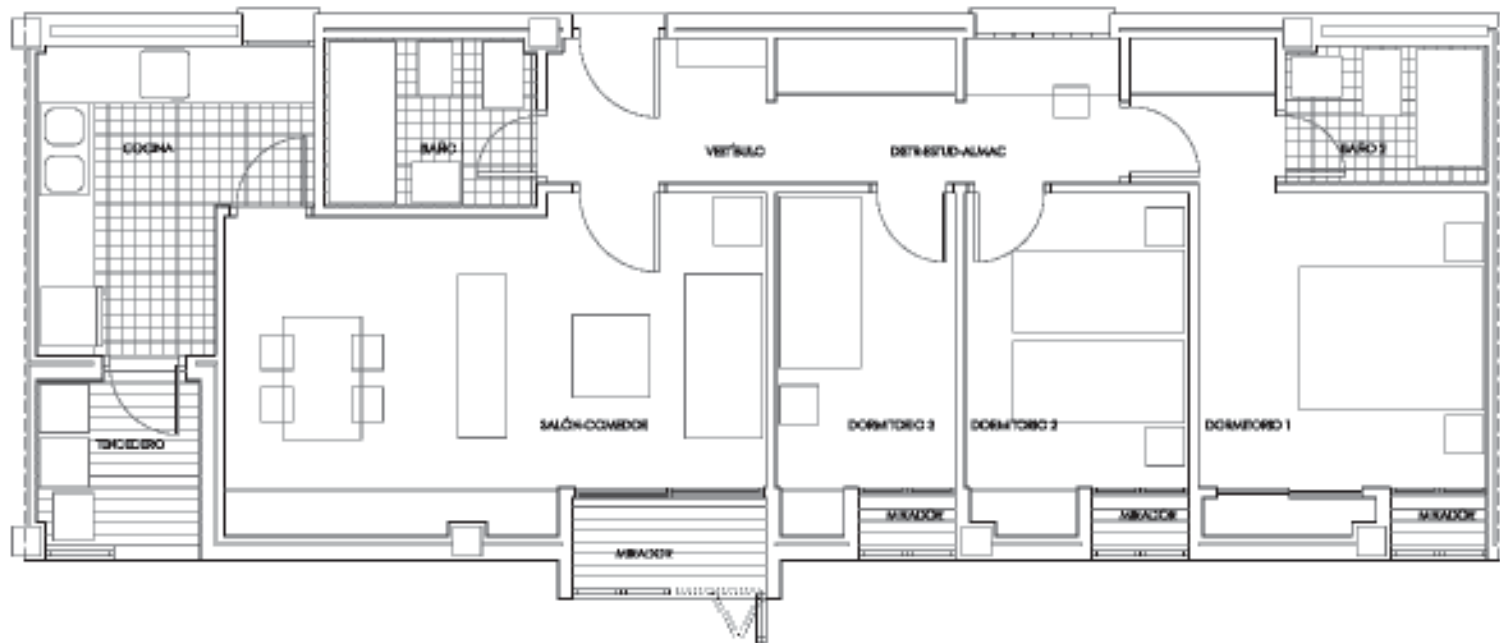

VIVIENDA TIPO C

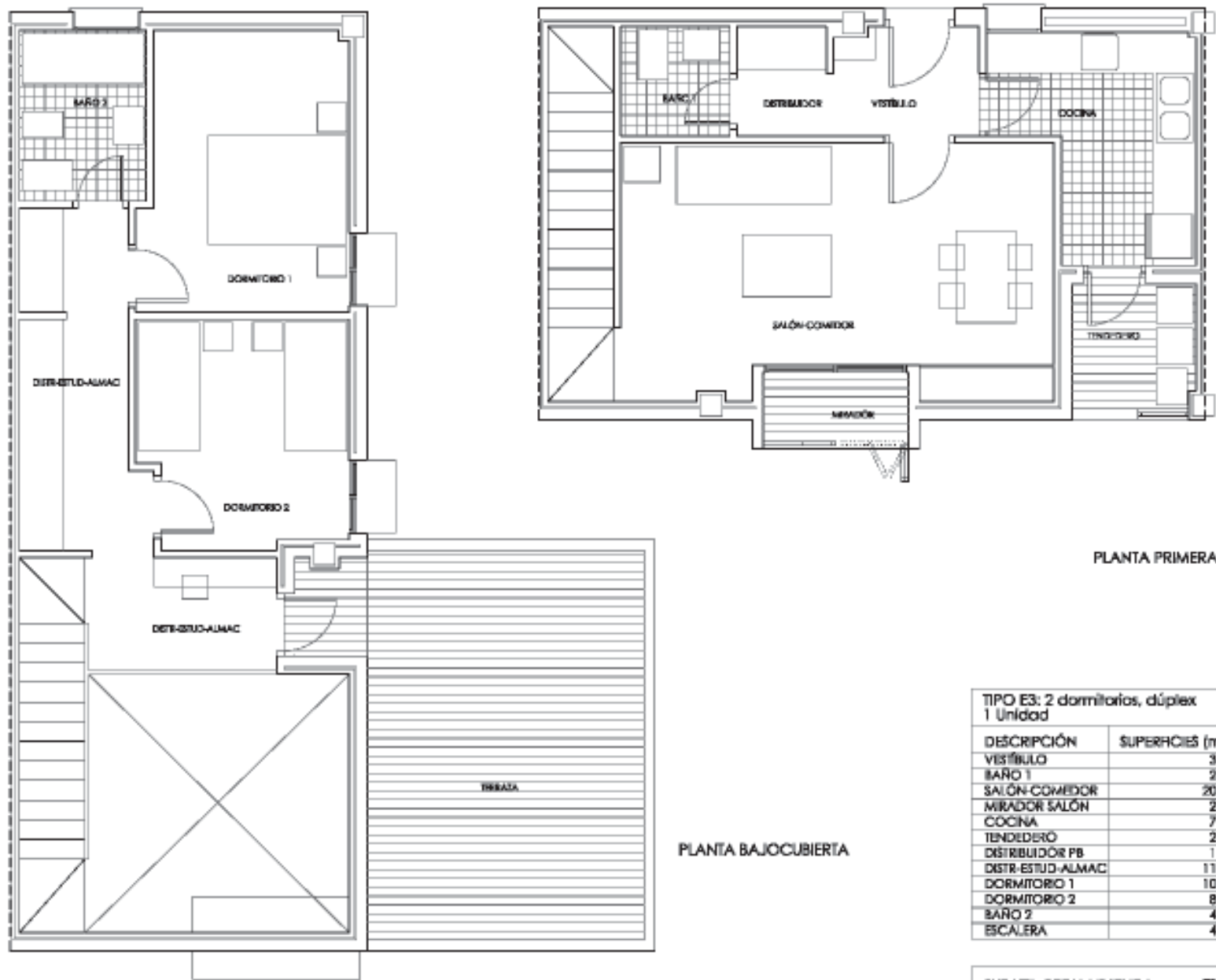

RESIDENCIAL ESPLIEGO

PROMOTORA: ARRAYANES GESTIÓN TÉCNICA S.L.
SELECCIONA: EXCMO. AYUNTAMIENTO DE MIGUELTURRA

- Los precios incluyen vivienda, plaza de garaje y trastero (no incluye IVA)
- Los precios definitivos los fijará la Consejería de Vivienda de la JCCLM con la calificación de los pisos y demás dependencias.
- Entrada 8% del precio, resto hasta el 20 % en el periodo de construcción.

TIPO E3: 2 dormitorios, dúplex 1 Unidad	
DESCRIPCIÓN	SUPERFICIES (m2)
VESTIBULO	3.02
BAÑO 1	2.24
SALÓN-COMEDOR	20.06
MIRADOR SALÓN	2.00
COCINA	7.33
TENDEDERO	2.93
DISTRIBUIDOR PB	1.83
DISTR-ESTUD-ALMAC	11.51
DORMITORIO 1	10.75
DORMITORIO 2	8.76
BAÑO 2	4.09
ESCALERA	4.64

SUP.UTIL. TOTAL VIVIENDA	79.16
SUP. CONS. TOTAL VIVIENDA	95.09
TERRAZA	21.76

PRECIO	110.073,21 €
--------	--------------

VIVIENDA TIPO E3

TIPO C: 3 dormitorios 13 Unidades	
DESCRIPCIÓN	SUPERFICIES (m2)
VESTIBULO	3.46
BAÑO 2	3.81
SALÓN-COMEDOR	18.00
MIRADOR SALÓN	2.00
COCINA	7.58
TENDEDERO	2.94
DISTR-ESTUD-ALMAC	5.27
BAÑO 1	2.94
DORMITORIO 1	12.33
MIRADOR DORM 1	0.61
DORMITORIO 2	7.58
MIRADOR DORM 2	0.61
DORMITORIO 3	6.00
MIRADOR DORM 3	0.61

SUP.UTIL. TOTAL VIVIENDA	73.74
SUP. CONS. TOTAL VIVIENDA	87.19

PRECIO	104.044,54 €
--------	--------------

RESIDENCIAL ESPLIEGO

PROMOTORA: ARRAYANES GESTIÓN TÉCNICA S.L.
SELECCIONA: EXCMO. AYUNTAMIENTO DE MIGUELTURRA

- Los precios incluyen vivienda, plaza de garaje y trastero (no incluye IVA)
- Los precios definitivos los fijará la Consejería de Vivienda de la JCCLM con la calificación de los pisos y demás dependencias.
- Entrada 8% del precio, resto hasta el 20 % en el periodo de construcción.



PRECIO 122.130,54 €

RESIDENCIAL ESPLIEGO
PROMOTORA: ARRAYANES GESTIÓN TÉCNICA S.L.
SELECCIONA: EXCMO. AYUNTAMIENTO DE MIGUELTURRA
- Los precios incluyen vivienda, plaza de garaje y trastero (no incluye IVA)
- Los precios definitivos los fijará la Consejería de Vivienda de la JCCM con la calificación de los pisos y demás dependencias.
- Entrada 8% del precio, resto hasta el 20 % en el periodo de construcción.
VIVIENDA TIPO D1 baja

TIPO D1 baja: 4 dormitorios 3 Unidades	
DESCRIPCIÓN	SUPERFICIES (m2)
VESTIBULO	3,28
BAÑO 2	4,53
SALÓN-COMEDOR	20,00
MIRADOR SALÓN	1,22
COCINA	7,35
TENEDERO	2,91
PASILLO	1,99
DISTR-ESTUD-ALMAC	7,07
BAÑO 1	2,90
DORMITORIO 1	12,29
MIRADOR DORM 1	0,61
DORMITORIO 2	7,62
MIRADOR DORM 2	0,61
DORMITORIO 3	7,56
MIRADOR DORM 3	0,61
DORMITORIO 4	6,60
MIRADOR DORM 4	0,61
ASEO	2,04
SUP.UTIL. TOTAL VIVIENDA 89,80	
SUP. CONS. TOTAL VIVIENDA 106,31	



PRECIO 122.130,54 €

RESIDENCIAL ESPLIEGO
PROMOTORA: ARRAYANES GESTIÓN TÉCNICA S.L.
SELECCIONA: EXCMO. AYUNTAMIENTO DE MIGUELTURRA
- Los precios incluyen vivienda, plaza de garaje y trastero (no incluye IVA)
- Los precios definitivos los fijará la Consejería de Vivienda de la JCCM con la calificación de los pisos y demás dependencias.
- Entrada 8% del precio, resto hasta el 20 % en el periodo de construcción.

TIPO D1: 4 dormitorios 2 Unidades	
DESCRIPCIÓN	SUPERFICIES (m2)
VESTIBULO	3,28
BAÑO 2	4,53
SALÓN-COMEDOR	20,00
MIRADOR SALÓN	2,00
COCINA	7,35
TENEDERO	2,91
PASILLO	1,99
DISTR-ESTUD-ALMAC	7,07
BAÑO 1	2,90
DORMITORIO 1	12,29
MIRADOR DORM 1	0,61
DORMITORIO 2	7,62
MIRADOR DORM 2	0,61
DORMITORIO 3	7,57
MIRADOR DORM 3	0,61
DORMITORIO 4	6,60
MIRADOR DORM 4	0,61
ASEO	2,04
SUP.UTIL. TOTAL VIVIENDA 90,59	
SUP. CONS. TOTAL VIVIENDA 107,21	

VIVIENDA TIPO D1

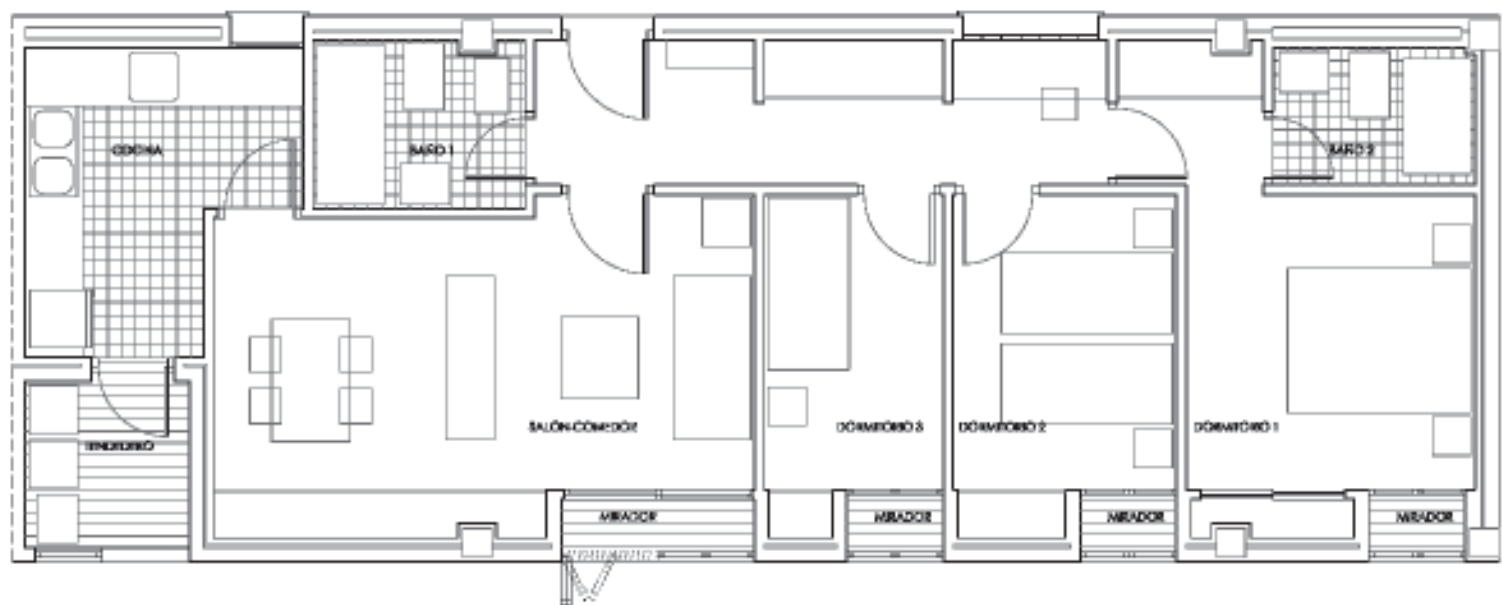

PRECIO 103.099,09 €

RESIDENCIAL ESPLIEGO
PROMOTORA: ARRAYANES GESTIÓN TÉCNICA S.L.
SELECCIONA: EXCMO. AYUNTAMIENTO DE MIGUELTURRA
- Los precios incluyen vivienda, plaza de garaje y trastero (no incluye IVA)
- Los precios definitivos los fijará la Consejería de Vivienda de la JCCJM con la calificación de los pisos y demás dependencias.
- Entrada 8% del precio, resto hasta el 20 % en el periodo de construcción.

TIPO C baja: 3 dormitorios 9 Unidades	
DESCRIPCIÓN	SUPERFICIES (m2)
VESTIBULO	3.49
BAÑO 2	3.77
SALÓN-COMEDOR	18.00
MIRADOR SALÓN	1.22
COCINA	7.58
TENEDERO	2.95
DISTR-ESTUD-ALMAC	5.27
BAÑO 1	2.96
DORMITORIO 1	12.20
MIRADOR DORM 1	0.61
DORMITORIO 2	7.62
MIRADOR DORM 2	0.61
DORMITORIO 3	6.00
MIRADOR DORM 3	0.61

SUP.UTIL. TOTAL VIVIENDA	72.89
SUP. CONS. TOTAL VIVIENDA	86.29

VIVIENDA TIPO C baja

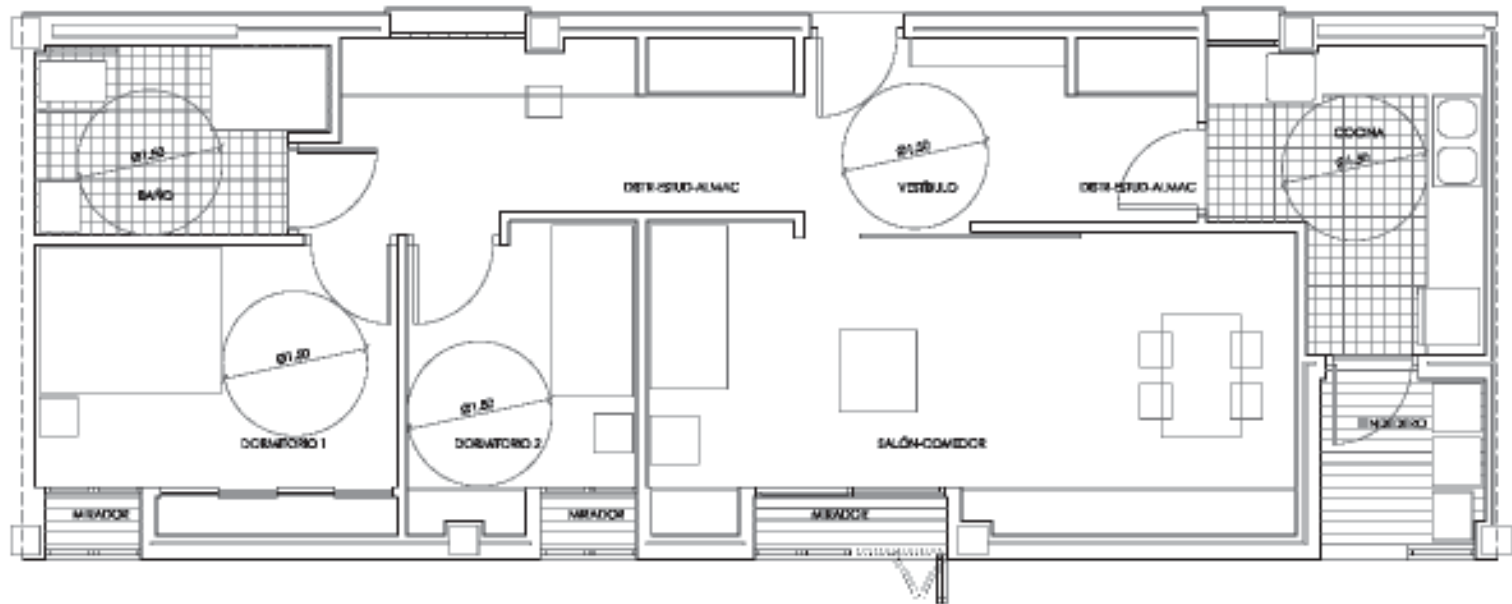

PRECIO 103.666,36 €

RESIDENCIAL ESPLIEGO
PROMOTORA: ARRAYANES GESTIÓN TÉCNICA S.L.
SELECCIONA: EXCMO. AYUNTAMIENTO DE MIGUELTURRA
- Los precios incluyen vivienda, plaza de garaje y trastero (no incluye IVA)
- Los precios definitivos los fijará la Consejería de Vivienda de la JCCJM con la calificación de los pisos y demás dependencias.
- Entrada 8% del precio, resto hasta el 20 % en el periodo de construcción.

TIPO B2: 2 dormitorios 3 Unidades	
DESCRIPCIÓN	SUPERFICIES (m2)
VESTIBULO	5.61
BAÑO	5.53
SALÓN-COMEDOR	20.11
MIRADOR SALÓN	1.22
COCINA	7.72
TENEDERO	2.93
DISTR-ESTUD-ALMAC	11.55
DORMITORIO 1	10.66
MIRADOR DORM 1	0.61
DORMITORIO 2	6.85
MIRADOR DORM 2	0.61

SUP.UTIL. TOTAL VIVIENDA	73.40
SUP. CONS. TOTAL VIVIENDA	87.00

VIVIENDA TIPO B2



PRECIO 122.130,54 €

RESIDENCIAL ESPLIEGO

PROMOTORA: ARRAYANES GESTIÓN TÉCNICA S.L.
SELECCIONA: EXCMO. AYUNTAMIENTO DE MIGUEL TURRA

- Los precios incluyen vivienda, plaza de garaje y trastero (no incluye IVA)
- Los precios definitivos los fijará la Consejería de Vivienda de la JCCLM con la calificación de los pisos y demás dependencias.
- Entrada 8% del precio, resto hasta el 20 % en el periodo de construcción.

VIVIENDA TIPO D

TIPO D: 4 dormitorios 3 Unidades	
DESCRIPCIÓN	SUPERFICIES (m2)
VESTIBULO	3,08
BAÑO 2	3,76
SALÓN-COMEDOR	20,00
MIRADOR SALÓN	2,00
COCINA	7,32
TENDERO	2,91
PASILLO	2,34
DESTR-ESTUD-ALMAC	7,60
BAÑO 1	2,90
DORMITORIO 1	12,29
MIRADOR DORM 1	0,61
DORMITORIO 2	7,62
MIRADOR DORM 2	0,61
DORMITORIO 3	7,57
MIRADOR DORM 3	0,61
DORMITORIO 4	6,83
MIRADOR DORM 4	0,61
ASEO	2,04

SUP.UTIL. TOTAL VIVIENDA	90,90
SUP. CONS. TOTAL VIVIENDA	107,21

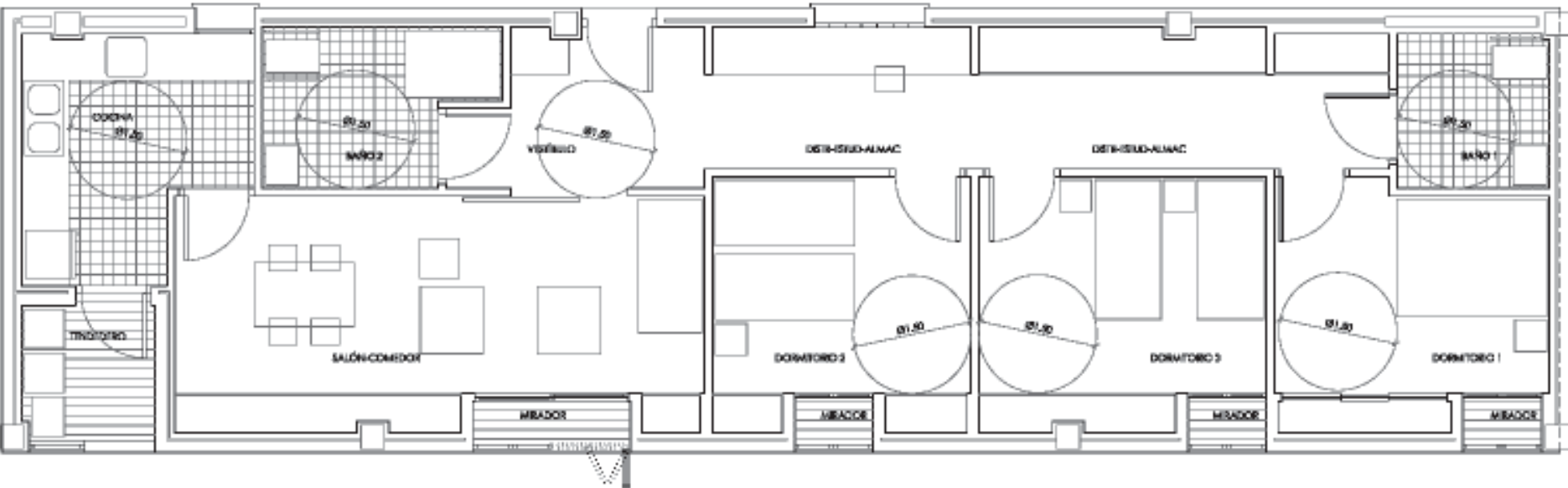

PRECIO 127.336,10 €

RESIDENCIAL ESPLIEGO

PROMOTORA: ARRAYANES GESTIÓN TÉCNICA S.L.
SELECCIONA: EXCMO. AYUNTAMIENTO DE MIGUEL TURRA

- Los precios incluyen vivienda, plaza de garaje y trastero (no incluye IVA)
- Los precios definitivos los fijará la Consejería de Vivienda de la JCCLM con la calificación de los pisos y demás dependencias.
- Entrada 8% del precio, resto hasta el 20 % en el periodo de construcción.

VIVIENDA TIPO C2

TIPO C2: 3 dormitorios 1 Unidad	
DESCRIPCIÓN	SUPERFICIES (m2)
VESTIBULO	5,81
BAÑO 2	5,33
SALÓN-COMEDOR	19,00
MIRADOR SALÓN	1,22
COCINA	8,02
TENDERO	2,93
DESTR-ESTUD-ALMAC	15,23
BAÑO 1	3,79
DORMITORIO 1	10,24
MIRADOR DORM 1	0,61
DORMITORIO 2	10,02
MIRADOR DORM 2	0,61
DORMITORIO 3	11,26
MIRADOR DORM 3	0,61

SUP.UTIL. TOTAL VIVIENDA	94,68
SUP. CONS. TOTAL VIVIENDA	111,99