

BIM 150

Haciendo Historia

El "BIM" cumple 150 números

El BOLETÍN INFORMATIVO MUNICIPAL cumple, con éste, 150 números publicados puntualmente a primeros de mes en Miguelturra. A finales de 1992, el histórico año de las Olimpiadas de Barcelona y de la EXPO de Sevilla, salía el primer número; por lo que a finales de 2005 se cumplirán trece años de su publicación.

(sigue en página 8)

**Constituido el Consejo
Escolar Municipal (pág.3)**

**Nazarín viajará a
Brasil en agosto (pág.11)**

Fiestas de Mayo (pág.9)

PRIMER AÑO DE GOBIERNO José María Barreda Fontes

PRESIDENTE DE CASTILLA-LA MANCHA



ecientemente se ha cumplido un año de la toma de posesión de José M^a Barreda como Presidente de la Junta de Comunidades de Castilla-La Mancha. Tomó el relevo a José Bono, actual Ministro de Defensa. Y cuando muchas veces estos relevos son motivos de controversia entre quien sale y quien entra, aquí, para bien de Castilla-La Mancha, el cambio en la Presidencia se ha asumido con total normalidad.

El engranaje político y administrativo de la Región ha seguido funcionando perfectamente con el nuevo timonel, con el que al mismo tiempo es el Secretario General del PSOE castellanomanchego. En su primer aniversario al frente del Gobierno Regional, Barreda ha declarado: «No hemos perdido el tiempo en el relevo, se ha hecho con precisión». Al año transcurrido, se ha podido comprobar lo acertado de esas palabras.

Sin embargo, además de la marcha habitual de progreso y funcionamiento regional a que ya nos tenía acostumbrados José Bono y que ha continuado este primer año con José M^a Barreda ¿Qué cabría destacar de esta su primera anualidad de Gobierno? Y son tres, sobre todos, los logros que podríamos señalar: El acuerdo del agua; el IV Centenario del Quijote; y el impulso a las comunicaciones regionales.

En primer lugar, se puede calificar de histórico el acuerdo entre la Junta y el Ministerio de Medio Ambiente. Resultaba inadmisibile ver correr el agua –del trasvase Tajo-Segura- a lo largo de 300 kilómetros por una tierra castellanomanchega sedienta, sin dejar ni una sola gota de agua en su recorrido. Era la ocasión para atajar este agravio histórico, y el Presidente Barreda con su firma y la Ministra Narbona con la suya, provocaron la enmienda en el Plan Hidrológico Nacional, que dará prioridad a Castilla-La Mancha en el aprovechamiento del trasvase Tajo-Segura a partir de ahora.

El segundo objetivo logrado, ha sido la puesta en marcha del IV Centenario del Quijote. Éste, además de difundir como nunca nuestra Región en toda España y a nivel internacional, va a dejar una estructura estable y permanente en Castilla-La Mancha, la cual será un factor de dinamización para el desarrollo de nuestro turismo interior. Añadiendo el fomento a la lectura y el impacto intelectual que también ha supuesto el IV Centenario.

La tercera gran apuesta conseguida ha sido el impulso a las comunicaciones regionales, factor vital, junto con el agua, para nuestro desarrollo. Además de las autovías estatales, el Plan Regional ya en marcha comunicará por autovía todas las localidades de más de 10.000 habitantes. Si a ello se une que todas las capitales de provincia estarán comunicadas por AVE, podemos afirmar que el futuro de Castilla-La Mancha será espectacular. No en vano el Presidente ha proclamado su compromiso absoluto con esta Región.

PSOE Partido Socialista Obrero Español 

www.psoemiguelturra.com

Boletín Informativo Municipal
Coordinación y maqueta: **Marcial González Rivero**
Redacción
J. Carlos Muñoz, Ángela Sánchez y J. Ramón D-Pinto
Colaboran: Manuel G^a Selas, Manuel Cruz,
Dario González y Federico Valero
Fotografías
Jose Carlos Muñoz y Silvia Romero
Dirección:
Casa de Cultura
C/ Perlerines, 26 - 13.170. Miguelturra
Tf.: 926241090 - Fax: 926241006
Depósito Legal: AB.540.1992
e-mail: bim@ayto-miguelturra.es

 **Concejalía de Comunicación**
EXCMO. AYUNTAMIENTO DE MIGUEL TURRA

El Bim de Miguelturra

Retroceso de la democracia



n los pasados días en el Congreso de los Diputados, se aprobó a propuesta del PSOE un documento donde se faculta al Gobierno a negociar con los terroristas de ETA. Esta situación demuestra que el Gobierno ha perdido el norte y no sabe hacia donde dirige a la nación, **la ruptura del Pacto por las Libertades y contra el Terrorismo ha significado que una política que estaba siendo efectiva tanto a nivel judicial, policial como de cooperación internacional en la lucha contra el terrorismo desaparezca de la noche a la mañana y sea Batasuna la que marque los tiempos.**

El Presidente Zapatero se ha olvidado de consultar a otro sector importante que ha sufrido en sus carnes los efectos del terrorismo, como son las víctimas, el talante que según él hace gala a la hora de gobernar parece que se le ha olvidado y solo se fija en los terroristas.

El Partido Popular como dicen algunos se quedó solo durante la votación en el Congreso de los Diputados de esta propuesta, pero esta soledad ha sido acompañada por diez millones de españoles que lo votaron en las pasadas elecciones. **Para nosotros no hay negociación posible con terroristas sino la derrota total, ajustándonos al Estado de Derecho, de aquellos que quieren imponer sus ideas por la vía de las armas, pero también una paz en la que las víctimas del terrorismo queden situadas en el lugar que les corresponde.**

El trafico en Miguelturra

Continuamente se están produciendo cambios de señalizaciones en las calles del casco urbano, según argumentan desde el gobierno para mejorar la fluidez del tráfico en Miguelturra pero cualquier persona se da cuenta que circular por el casco urbano es completamente imposible, la circulación no está actualmente pensada para desplazarte por Miguelturra sino orientada hacia no sabemos que. Otro asunto al que siguen sin dar solución respecta al **problema de la plaza, le hacemos la pregunta para que sirve la señalización de uso autorizado solo para residentes, carga y descarga si nadie la cumple, porque no se cumple o es que su cumplimiento sería una medida impopulista. Retire esta señal y rectifique su error o usted como máximo responsable haga cumplir la ley.** El culmen ha sido los resaltos en la Avenida Primero de Mayo, donde han tenido que ser retocados en la primera semana que se pusieron, no sabemos si es que desde el Gobierno quiere que no pase nadie por esa calle, que es la única medio decente que nos han dejado, o que estemos a cada instante en el taller reparando las amortiguaciones. Lo cierto y verdad es que **con pinceladas como estas están demostrando que carecen de soluciones realistas de cómo descongestionar el tráfico en nuestro pueblo.**

Nosotros ya proponíamos en nuestro programa electoral la realización de una verdadera reestructuración de la circulación creando un programa realizado por expertos y donde se recogieran las opiniones formuladas por los vecinos y asociaciones y no dándoles simple comunicación de los actos ejecutados. Un ejemplo que **propondremos al Pleno Municipal la instalación de un sensor que limite la velocidad de los vehículos a su paso por la travesía y los semáforos se pongan en rojo cuando se circule a mayor velocidad de la permitida.**

Partido Popular



¿Que no me conoces?

Venta en ayuntamiento (2ª planta) y Área de Cultura, previo ingreso de 10 euros en la cuenta del ayuntamiento de cualquiera de los bancos o cajas locales.



Humor

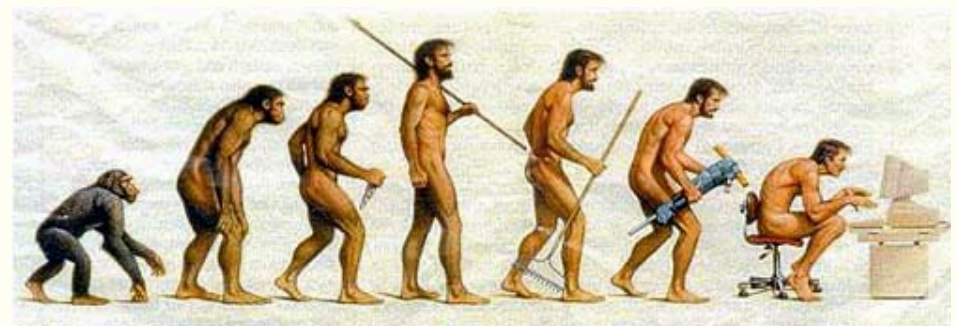

El Ayuntamiento sigue fomentando canales de participación ciudadana

Constituido el Consejo Escolar Municipal

Como órgano consultivo y de asesoramiento del consistorio, así como canal de participación democrática de los sectores afectados en el servicio educativo de la enseñanza no universitaria y en el ámbito de competencias educativas municipales, se constituía el pasado 4 de mayo el Consejo Escolar Municipal.

Se trata de un órgano sectorial más creado por el consistorio con la vocación de convertirse en foro de diálogo sobre «temas educativos que afecten a la localidad en general, no para suplantar la función de cada centro escolar», según señalaba el alcalde, Román Rivero, durante la sesión constitutiva celebrada en el salón de plenos municipal.

El Consejo está constituido por el Alcalde, que ejerce como presidente, el concejal de educación, como

Recientemente el pleno de la corporación municipal daba por unanimidad el visto bueno a los estatutos de creación del Consejo Escolar Municipal. Los dos grupos políticos que cuentan con representación en el consistorio mostraban su acuerdo en la creación de este órgano cuya finalidad es la de «canalizar la participación de todos los directamente implicados con la educación en el municipio, al objeto de conocer opiniones y sugerencias de los sectores y personas especialmente sensibilizados con carácter previo a la adopción de resoluciones o la realización de gestiones con repercusión en este área».

En la actualidad los Centros Escolares del municipio ya contaban con su consejo escolar propio, por lo que el consistorio consideraba el momento idóneo para la creación de Consejo Escolar Municipal, como un elemento más de desarrollo de su política de fomento de la participación ciudadana en la gestión municipal.

Las funciones que competen al nuevo Consejo se ejercerán mediante la emisión de dictámenes, informes y propuestas referidos a toda la actividad educativa de la localidad, los cuales podrán dirigirse a la administración educativa o a cualquier institución o entidad que afecte a la enseñanza local.

En principio está previsto que el Consejo celebre tres sesiones ordinarias a lo largo del curso escolar y, en cualquier caso, siempre un mínimo de dos, al principio y al final del curso.



En Miguelturra, además del Consejo Local de Prevención de la Drogadicción creado en 2004, existen otros anteriormente constituidos como el Consejo Local de Cooperación y Solidaridad, de Medio Ambiente, de Seguridad y de Agricultura.

vicepresidente, y los Consejeros, que serán un representante de los grupos municipales de oposición en cada legislatura, los directores de los centros educativos, el presidente de cada AMPA, dos de los alumnos del Instituto de Enseñanza Secundaria «Campo de Calatrava» elegidos democráticamente por mayoría simple de entre los representados en el Consejo Escolar del centro y un alumno del Aula de Adultos local, además del secretario.

Funciones

Entre las funciones recogidas en los estatutos de creación del Consejo Escolar Municipal se incluyen las de asesoramiento, consulta y colaboración en cuestiones como el estudio y la planificación de las necesidades educativas existentes en Miguelturra, medidas para garantizar una adecuada escolarización en los niveles no universitarios, zonificación escolar en la localidad, ubicación de los nuevos centros docentes que se puedan crear, prioridades en las actuaciones municipales que afecten a la

conservación, vigilancia y mantenimiento adecuado de los centros docentes, fomento de las actividades que tiendan a mejorar la calidad educativa en general, actuaciones y normas municipales que afecten a servicios educativos complementarios y fuera del horario escolar, que incidan de forma general en los centros de la localidad.

Serán también funciones propias del Consejo las de asesoramiento y colaboración con los Consejos Escolares de los Centros docentes del municipio, la

participación y cooperación con otros consejos escolares supralocales, la propuesta de organización de actividades de cualquier tipo, siempre que éstas afecten a todos los Centros docentes o a la mayoría de ellos o la proposición de menciones, méritos, reconocimientos y honores a aquellas personas, grupos u organismos que se hayan distinguido por sus logros o aportaciones a la educación miguelturreña.

Román Rivero y José Fuentes analizan las necesidades educativas de Miguelturra

El delegado provincial de la consejería de educación y el alcalde analizaron la actualidad en el ámbito de la educación en el municipio.

El estado actual de las obras de construcción de un nuevo edificio que se están desarrollando en el colegio Pradillo y la próxima ampliación de una línea más en el colegio Clara Campoamor así como la posibilidad de iniciar el servicio de comedor, centraron los análisis de los asistentes a la reunión.

En clave de futuro próximo, los responsables políticos definieron las necesidades de nuevos centros educativos que plantea el crecimiento del municipio en los sectores residenciales de reciente urbanización: el consistorio local solicita la construcción de un colegio, de enseñanza infantil y primaria, en el sector 7-8, ubicado en la zona del Estadio Municipal, y la posible creación de un nuevo centro de enseñanza secundaria, así como la necesidad de dotar a la localidad de algunos ciclos formativos de formación profesional de grado medio y superior.

En otro orden de cosas, desde los responsables locales se transmitía al delegado la necesidad de la continuidad del Consejo de Escolarización junto con la aplicación de la «zonificación escolar». Por último, se trataron diversos asuntos relacionados con infraestructuras demandadas por otros centros educativos como la construcción de una pista al aire libre en el C. P. «Santísimo Cristo de la Misericordia», de un almacén y aseos en el patio del C. P. «Benito Pérez Galdós», o la petición de apoyo a la propia delegación para el nuevo proyecto educativo de formación bilingüe que presentará el C. P. «El Pradillo», entre otras.



Entre los 164 adscritos a la U.C.L.M. en la selectividad

El instituto de Miguelturra clasificado el nº 30

Un estudio de la Revista Magisterio, realizado y publicado por primera vez, ha ofrecido los resultados de Selectividad por centros de Enseñanza Secundaria

Calatrava», el nuestro, ocupa el puesto 30 entre los 164 institutos que hay en las cuatro provincias anteriores. De los 35 alumnos de Miguelturra presentados el curso pasado, aprobaron el 100%, y con una



Castilla-La Mancha (UCLM), que incluye todos los institutos de Ciudad Real, Albacete, Toledo y Cuenca-Guadalajara está adscrita al distrito universitario de Madrid-públicos y privados. Los centros se ordenan por nota media obtenida por los alumnos presentados a Selectividad en el curso 2003/2004.

Según este estudio el Instituto de Enseñanza Secundaria «Campo de

nota media de 6,097 puntos – el nº 1 de los institutos obtuvo una media de 6,984 puntos y el nº 164 y último 3,942 puntos -, obteniendo sus mejores notas en las asignaturas, de las ocho estudiadas, de Química, Filosofía y Lengua.

El I.E.S. «Campo de Calatrava» ha quedado, como decimos, entre los 30 primeros y por delante de 9, de los 11 institutos que hay en Ciudad Real, tanto públicos como privados.

I Jornada «Educación Y Deporte»

El jueves 12 de mayo se celebró de la I Jornada «Educación y Deporte» organizadas por la federación de enseñanza de Comisiones Obreras, en colaboración con el Patronato de Deportes, la Consejería de



Educación y Ciencia y la Diputación Provincial. La Jornada, y en la que asistieron más de setenta personas. Sirvió para analizar la situación del deporte en edad escolar en la región, favorecer un intercambio de experiencias entre los diferentes sectores implicados y la realización de propuestas para mejorar su situación.

El Barrio de Oriente celebró los Mayos

Como en años anteriores, la asociación de vecinos del Barrio de Oriente se sumó a la celebración de la fiesta de los mayos, preparando la espectacular Cruz que vemos en la foto, y que fue la admiración de los muchos visitantes que tuvo. Además recibió en la noche del día 30 de abril la visita del grupo de Coros y Danzas «Nazarín» y de la Rondalla y Coros de la Tercera Edad, quienes interpretaron sendos cantos de los Mayos.



Propuestas del mes de junio

[Desde Alcaldía]

Próximamente se pondrá en servicio una nueva plaza de taxi, con vehículo adaptado a discapacitados, pero debido al rápido crecimiento de la población, y puesto que la ley permitirá aún hasta dos plazas más ...

¿Cree que podría mejorar el servicio de taxis locales incrementando su número?

En los próximos meses se van a desarrollar dos nuevos parques infantiles, similares a los de ParqueSol y el Parque Doctor Fleming. Uno estará en los alrededores del Nuevo Estadio y el otro en el Sector 346, el paralelo al ferrocarril

¿Preferiría que los parques infantiles estuvieran abiertos de forma permanente o con horario controlado y con guarda?

Considerando que el Ayto. es propietario de las parcelas 135 y 136 del Pol. 27 ubicadas en el entorno de la Sierra de San Isidro y que esta sierra ha sido objeto de una gran reforestación, convirtiéndola en un refugio de fauna y creando un espacio natural idóneo para la realización de actividades en contacto con la naturaleza.

Proponemos, visto los anteriores hechos, que se cree una partida presupuestaria destinada a la rehabilitación de las instalaciones existentes y se proceda a la construcción de un albergue juvenil, y solicitud de subvenciones a la Junta.

También el establecimiento de un centro de interpretación de la naturaleza y de un marco que se convierta en lugar idóneo para fomentar las relaciones interculturales de los jóvenes a través de la convivencia diaria, afrontando nuevas responsabilidades y adquiriendo nuevos conocimientos sobre la naturaleza, sobre diferentes formas de vida o nuevos lugares, hacen que éstos valoren la dimensión de su identidad, de sentirse más castellano-manchegos, más parte integrante de nuestro país y de Europa y contribuir notablemente en la formación de una juventud solidaria y participativa.

Rehabilitación de las instalaciones existentes y proceder a la construcción de un albergue, además del establecimiento de un centro de interpretación de la naturaleza.

Tan fácil como acceder, registrarse y emitir tu opinión en ciudadanos2005.net. Directamente en miguelturra.ciudadanos2005.net o a través de www.miguelturra.es

Fallecimientos +

(15 abril al 15 de mayo)

(A petición de varios lectores incluimos en el BIM desde este número los fallecimientos producidos en el último mes)

Santiago Arenas Bastante	18/04/2005
Lázaro Sánchez Arévalo	19/04/2005
Raimunda Martín Rojas	21/04/2005
Esteban Rejas Ayllón	27/04/2005
Encarnación González Fernández	28/04/2005
Hilaria Ramírez Sánchez	01/05/2005
Francisca Bermejo Durán	10/05/2005
José Barba Rodero	11/05/2005
Manuel García Selas	11/05/2005
Hilaria Muñoz Lozano	14/05/2005

Miguelturra en la revista Satélite TV

En el último número de la «Mejor y más completa guía para la televisión digital» las nuevas tecnologías de Miguelturra han sido objeto de interés bajo el artículo (reproducido aquí) de Miguelturra, una ciudad digital real.

Hay que destacar que esta publicación es la de mayor tirada de nuestro país en este sector.



El Centro de Día inicia la programación trimestral

La concejal de bienestar social, Victoria Sobrino, señalaba que la programación se confecciona con el objetivo de convertirse en un elemento de apoyo efectivo para sus destinatarios: «de alguna manera todas las actividades organizadas van encaminadas a tratar de posibilitarles una mejor calidad de vida a nuestros mayores».

Como actividades periódicas previstas se encuentran un taller de psicomotricidad, dos cursos de yoga (uno de iniciación y otro avanzado), una charla con el título «Aprende a envejecer», un taller de internet y las rutas y los viajes de turismo social, que tendrán lugar durante estos meses de mayo y junio.

Durante este período se continuarán desarrollando las actividades de carácter permanente, como la campaña de sensibilización: «Envejecimiento saludable». Por otra parte se proseguirá con las actividades mensuales y semanales incluidas en la

programación anual y entre las que se encuentran el «bingo», el «baile», «canal deportivo» y «acércate al quijote», que se celebran semanalmente, y «el enigma», «los hitos» del mes y el «espacio para la participación» o «el cine» cuya periodicidad es mensual.

Dentro de este tipo de propuestas desde el Centro de Día se anuncia que se tendrán en cuenta especialmente los dos hitos señalados en este trimestre: San Isidro, el 15 de mayo, y el día de la región, el 31 de este mismo mes. Por otra parte se continuará con la tarea de potenciación del conocimiento del Quijote, con motivo del IV Centenario, dando a conocer un capítulo cada semana. Además, como ofertas permanentes, se potenciarán algunas como el «enigma del mes» o «Te damos la bienvenida», cuyo principal objetivo es favorecer la participación de los socios y usuarios y fortalecer la convivencia entre ellos.



Clausura del Taller de Educación Vial

Los cincuenta jóvenes que han venido asistiendo durante los últimos fines de semana al taller de educación vial «Niños y Seguridad Vial» recibieron sus diplomas y sus acreditaciones de «conductor de bicicletas».



El alcalde felicitó a los niños por su esfuerzo y por los satisfactorios resultados obtenidos en las evaluaciones realizadas semanalmente a los chavales; las valoraciones positivas presidían sus palabras de clausura. Los organizadores del taller anunciaron la más que probable repetición de la experiencia en próximos cursos, incluso abriendo la posibilidad de participación a otros grupos de edades.

El concejal de tráfico y policía, Bruno Fernández, mostraba su satisfacción por el resultado del taller. Avanzaba que en el marco formativo del Plan «Miguelturra por la seguridad vial» se organizarán nuevas actuaciones con diferentes colectivos: «para la seguridad vial todo lo que se haga es

poco»; está previsto que las siguientes convocatorias se destinen a aspectos formativos dirigidos al grupo de jóvenes y al de personas mayores del municipio.

A lo largo de estos fines de semanas en los que se ha prolongado el taller los jóvenes han realizado prácticas de habilidad con sus bicicletas, ha aprendido aspectos mecánicos de los vehículos, han conocido lo fundamental de las normas de circulación e incluso han puesto en práctica sus conocimientos conduciendo karts en un circuito especialmente creado para la ocasión.

Para la organización del taller la Policía Local ha contado con la colaboración de los voluntarios de la agrupación local de Protección Civil y de la Jefatura Provincial de Tráfico.

Se ubicará en el Centro de Juventud Agencia Municipal para la Educación Ambiental y el Desarrollo Sostenible

Con el objetivo de convertirse en referente de todas las actuaciones locales en materia de sostenibilidad, el concejal de Juventud, Julián Céspedes, presentaba la Agencia Municipal para la Educación Ambiental y el Desarrollo Sostenible

La Agencia pretende convertirse en un centro de recursos al servicio y apoyo tanto del propio consistorio como de los ciudadanos; «queremos que sea un motor de cambio en las competencias de juventud».

Dependerá directamente de la concejalía de juventud y se ocupará de continuar con la labor, fundamentalmente educativa, desarrollada durante años por el «Aula de Medio Ambiente».

Las principales competencias serán las de diseñar, im-

pulsar, canalizar, coordinar y evaluar los procesos de desarrollo sostenible y educación ambiental en el ámbito local, así como el asesoramiento de las políticas de los diferentes departamentos municipales en materia de sostenibilidad social, ambiental y económica. Precisamente en esas tres direcciones explica sus metas la nueva Agencia: sostenibilidad ecológica, para asegurar que el desarrollo sea compatible con el mantenimiento de los procesos ecológicos esenciales;

sostenibilidad socio-cultural, para asegurar que ese desarrollo incremente el control de la población sobre sus propias vidas y potencie la identidad de la comunidad; y sostenibilidad económica, para que el desarrollo sea económicamente eficiente.

Pedro A. Fuentes anunció una de las primeras medidas previstas, como parte de esas tres líneas de acción, que será el análisis del consumo municipal «para reducir la huella ecológica del Ayuntamiento a

través de una auditoría de los edificios públicos con el fin de «implantar políticas de eficiencia energética». En los próximos cinco años está previsto el desarrollo de 10 programas integrados en esas tres vías estratégicas y más de 30 proyectos distintos.

CAMPAMENTO DE VERANO 2005

La Escuela de Monitores «Las Cañadas» junto con el Área de Juventud convocan dos turnos para colonias de verano de 24 plazas cada uno, en el Parque Natural del Río Mundo, Riopar (Albacete).

Las colonias están destinadas a niños de entre 8 y 14 años, la primera se desarrollará del 11 al 17 de Julio de 24 plazas, con un coste de 200 €, (subvención del Ayto. de Miguelturra para los empadronados en la localidad) y la segunda del 10 al 20 de Agosto, también de 24 plazas y un coste de 250 € (también con subvención del Ayto. para los empadronados en la localidad)

INSCRIPCIONES Y RESERVA DE PLAZA
Por riguroso orden de inscripción.

Podrán reservarse a través de los siguientes teléfonos: 926241590 / 620328044 El plazo de inscripción para la 1ª colonia finaliza el 20 de Junio y para la 2ª el 15 de Julio, siendo necesario abonar 50 euros al realizarla.

Presentado el programa «Vacaciones en Paz»

Diez niños saharauis podrán pasar el verano en Miguelturra

Miguelturra se suma por novena ocasión a este programa que pretende dar a los niños saharauis la oportunidad de pasar el verano en unas condiciones más «humanas» a las que tienen en los campamentos de refugiados en los que viven el resto del año.

Los pequeños serán acogidos durante dos meses por familias de la localidad y a su llegada se les realizará un exhaustivo reconocimiento médico

que se ha concedido un cupo de diez niños a Miguelturra. El edil anunciaba que un total de cinco familias ya han comunicado su determinación de acoger

los pequeños saharauis a su llegada «porque muchos de ellos vienen con verdaderos problemas de anemia», siendo uno de los objetivos del Programa el de ofrecerles en nuestro país atenciones médicas de las que carecen en su lugar de origen.

Además de animar a la participación a las familias miguelturreñas, Rodrigo destacaba que los «niños que vienen no generan ningún problema» a las personas que les acogen. Como



co para determinar su estado de salud. «Vacaciones en paz» en Miguelturra está coordinado por la asociación «Saymi», y cuenta con la colaboración de la concejalía de cooperación internacional del consistorio.

Precisamente era Julián Céspedes, concejal cooperación, el encargado de dar a conocer los detalles de la nueva edición del programa, para la

ger a los visitantes, por lo que todavía se esperan otras cinco que quieran sumarse al Programa.

Los organizadores han puesto a disposición de los interesados dos teléfonos de información: 926240855 y 680335861.

Por su parte, la presidenta de Saymi, Pilar Rodrigo, recalca la importancia del reconocimiento médico que pasan

dato significativo de las intensas vivencias que permite el Programa la presidenta del colectivo local señalaba que las cinco familias ya inscritas repiten experiencia de años anteriores.

Los niños, cuyas edades oscilan entre los 7 y los 12 años, llegarán a finales del mes de junio o primeros de julio y regresarán a finales de agosto.

XXV Aniversario de la peña «La Chamba»

Varias decenas de peñistas que pertenecieron a la histórica «Peña La Chamba» se reunieron en los salones de la Cooperativa Agrícola y Ganadera de la localidad para conmemorar los 25 años pasados desde su fundación.



A lo largo del día los «chambreros» pudieron recordar y rememorar todas las experiencias acumuladas durante los años 80 en los que, además de pasarlo «muy bien» ellos mismos, alegraron

las calles de Miguelturra contribuyendo de manera decisiva al despegue de lo que hoy es nuestro conocido Carnaval.

Durante esa década de los años 80 en los que existió

como tal, la peña «La Chamba» tuvo un notable palmarés difícil de superar en los conocidos desfiles de carrozas, murgas, comparsas y chirigotas del Domingo de Piñata churriego.

Cartas de los lectores

Hola vecinos:

Soy una reciente madre muy desilusionada, pues cual ha sido mi sorpresa al ir al Centro de Atención a la Infancia (guardería) a solicitar plaza para mi hijo y ver la gran cantidad de inscripciones que habían sido entregadas hasta ese momento. Este año sólo hay 60 plazas libres y parece ser que hay más de 100 solicitudes.

Mi desilusión de paso a una pregunta que creo que puede tener alguna contestación por parte de la persona encargada de este tema dentro de nuestro ayuntamiento:

- ¿Qué tenemos que hacer las madres trabajadoras o que estamos buscando trabajo, si no tenemos donde dejar a los niños?

- ¿No trabajar? entonces, ¿dónde se queda tanta lucha por la igualdad, por la mujer tra-

bajadora tan celebrada cada año?

- ¿Trabajar cuando nuestros maridos o compañeros no lo hagan, compaginando horarios?, entonces, ¿dónde se queda tanta lucha por la conciliación de la vida laboral y familiar?

Parece mentira que en este pueblo que tanto avanza en nuevas tecnologías (muy importantes para el desarrollo futuro) tenga tantas normas en algunos de los servicios básicos que ha de dar a sus vecinos, pues la población va creciendo, pero algunos servicios se quedan obsoletos y estancados y creo que tengo una solución a este problema la falta de previsión por parte de la Corporación Local de este ayuntamiento que no ha sabido ver que el crecimiento que se ha dado en los últimos años traía ligado el problema que ahora me preocupa.

Se oyen rumores de que se va a construir otro centro pero ¿cuándo? y cuando se haga se hará de nuevo pequeño como ha ocurrido con el nuevo colegio Clara Campoamor (que se va a ampliar ahora)

La Corporación Local ha de tener perspectiva de futuro y pensar que todo avanza no solo lo que da más votos porque está más de moda, hay que hacer las cosas por los cimientos y no por el tejado y dejar de crear utopías para hacerlas realidad con cosas tan básicas como la de una guardería en un pueblo que está en expansión.

En la actualidad existen muchas subvenciones por parte de otras administraciones para primar la construcción de centros de mayores, de la mujer, y de ¿la guardería? me imagino que también, pues luchen por ello.

Mientras tanto, ¿porqué no habilitan alguna otra instalación como guardería?, se podría haber aprovechado el antiguo colegio del Pradillo por ejemplo, pero en fin creo que ustedes son las cabezas pensantes y las que tienen que resolver este problema, pero mientras tanto las familias jóvenes de Miguelturra sufrimos las consecuencias de unas malas previsiones.

Mª Carmen Gómez Rodrigo

Los empleados municipales celebran Santa Rita



Durante el pasado viernes 20 de mayo, los empleados municipales celebraron la festividad de Santa Rita, patrona de la administración local, con la convocatoria de diferentes actividades deportivas, de ocio y hermandad. Los actos, organizados por el comité de empresa de los trabajadores del consistorio, comenzaron a las 11,30 horas con la disputa de un partido de fútbol siete en las instalaciones del complejo deportivo «Candelario León Rivas». A mediodía realizaron una comida, tras la que se procedió a la celebración de un concurso de truke.

El Certamen conmemora su XXV Aniversario con una exposición

La historia del Carta Puebla a través de sus ganadores

Desde la obra «Mariposa», de Leovigildo Gallardo Blanco, que fue la ganadora de la primera edición, celebrada en 1979, hasta el galardón especial de 2003, «Al final calle Prior», de Salvador Carpio Villarreal: el Certamen Carta Puebla de Miguelturra ha reunido en una muestra retrospectiva a todos los triunfadores de sus primeros 25 años de vida.

La convocatoria cultural organizada por el Ayuntamiento de Miguelturra, que fue una de las pioneras en la provincia, conmemora con esta exposición su XXV Aniversario.

El acto de inauguración contó con la presencia del alcalde de Miguelturra, Román Rivero, la vicepresidenta de la Diputación de Ciudad Real, Victoria Sobrino, y los tres concejales de cultura que ha tenido el municipio desde el nacimiento del Carta Puebla: Julián Arévalo, Luis Fernández y M^a Ángeles Trujillo. La muestra permaneció abierta al público en los salones del Centro de Día hasta el 20 de mayo.

Algunos de los galardonados, como el pintor local Julián Peco, y los foráneos Emiliano Vozmediano y López Romeral, tampoco quisieron perderse el estreno del evento que ha permitido visualizar las diferentes tendencias que durante estos 25 años de vida del Certamen se han sucedido en el plano de la creación artística. Todos los cuadros ahora expuestos están habitualmente distribuidos por diferentes dependencias del consistorio local.

Las autoridades se dirigían al público asistente coincidiendo en resaltar el trabajo de todas aquellas personas y entidades que han apoyado esta convocatoria cultural durante más de veinticinco años. Román Rivero señalaba que la exposición supone el reconocimiento a todo el conjunto de artistas participantes y destacaba la importancia de haber conseguido dar continuidad al certamen: «hemos sido capaces de convertirlo en uno de los más antiguos de la provincia». Añadía que esta conmemoración supone «un punto de inflexión» para seguir apoyando iniciativas culturales.

Por su parte y como representante de la Diputación Provincial, Victoria Sobrino, destacaba el continuo apoyo desde sus inicios a este certamen por parte de la Diputación puesto que «esta es una de nuestras funciones principales, apoyar el desarrollo de nuestros municipios en todos los ámbitos». Anunciaba que «desde la Diputación seguiremos apostando por esta iniciativa que constituye el patrimonio artístico de los migueltureños».

Por último, M^a Ángeles Trujillo hacía hin-



De izquierda a derecha: Luis Fernández, Victoria Sobrino, Julián Arévalo, M^a Ángeles Trujillo y Román Rivero

Los premiados

La nómina de los ganadores del Certamen Carta Puebla, cuyas obras estuvieron incluidas en la exposición, se completa con nombres de prestigio en el panorama artístico: Leovigildo Gallardo Blanco, Francisco Vela Siller, Luis Santiago Vera Cañizares, Joaquín Rivas Nieto, Javier Díez de Baldeón, Curro González, Ignacio Tovar, Abdón Anguita, Gabriel Rodríguez Pascual, Jesús Luis García, Emiliano Vozmediano, Arsenia Tenorio, Daniel de Campos, Jesús Luis García, Julián Peco, Félix Huertas, Antonio Pellitero, José Luis López Romeral, Jesús Luis García, Antonio Cerrato, José Luis Pastor, José Luis Estévez y Salvador Carpio Villarreal.

capié en la importancia de esta conmemoración, recordando los inicios en el año 1979 «con pocos recursos pero con mucha ilusión» como una manera de potenciar a los artistas. La concejal expresaba su reconocimiento hacia sus predecesores en el cargo y a instituciones como Caja Madrid, por su apoyo.

Además, Trujillo hacía mención al catálogo editado como «una buena recopilación de estos 25 años del certamen de pintura, y una buena manera para que todo el pueblo de Miguelturra vuelva a ver las obras que se encuentran habitualmente ubicadas en diferentes dependencias y departamentos del Ayuntamiento».

El ayuntamiento regala a alumnos de 1º y 2º de primaria el libro «De la A a la Z con don Quijote»



Sumándose a la conmemoración del IV Centenario del Quijote, la concejalía de educación ha remitido a los colegios de la localidad el libro infantil «De la A a la Z con Don Quijote». El texto es un abecedario alusivo al Quijote que contiene sencillas explicaciones e ilustraciones apropiadas a la edad de los niños a los que se dirige y que está especialmente indicado para los alumnos de 1º y 2º cursos de educación primaria, a todos los cuales de forma gratuita la concejalía les ha hecho llegar un ejemplar, tanto a los cuatro centros públicos como al concertado existente en el municipio. Con esta iniciativa el Ayuntamiento quiere completar en el plano local el proyecto de la Consejería de Educación de Castilla la Mancha, que ha repartido libros a todos los alumnos de la región a partir de tercer curso de enseñanza primaria. De esta forma, todos los niños y niñas de E. Primaria de Miguelturra ya cuentan con un texto conmemorativo del IV Centenario del Quijote.

El concejal de educación, Joaquín González presentaba la iniciativa municipal como «un esfuerzo especial que merecía la pena» en el marco de la conmemoración del IV Centenario. Concluía señalando que el año 2005 «es una buena oportunidad para que todos los alumnos tuvieran su texto conmemorativo, completando así la idea de la Junta de Comunidades».

El responsable de educación recordaba cómo los colegios locales se han mostrado muy activos en el recuerdo de las aventuras de Don Quijote. Recientemente, con motivo del Día del Libro, los colegios públicos «Santísimo Cristo» y «El Pradillo» implicaban a toda su comunidad escolar, alumnos, familias y profesores, en la celebración de diferentes actos con el Quijote como referencia, desde representaciones teatrales hasta la edición manuscrita de una copia de la obra de Cervantes.

El próximo curso celebrará sus 20 años de historia

La Universidad Popular celebra sus XX Jornadas Culturales

En octubre de 1985 *salía a la luz* la Universidad Popular de Miguelturra, por tanto, será a comienzos del próximo curso cuando se conmemora sus dos primeras décadas de funcionamiento.

Para celebrar este acontecimiento se ha avanzado la propuesta de una serie de eventos que comenzarán con un acto protocolario en el que se prevé la participación, entre otras autoridades, del presidente de la FEUP (Federación Española de Universidades Populares) y alcalde de Albacete, Manuel Pérez Castell.

El proyecto de conmemoración incluye otras propuestas, como un seminario de etnografía, un «homenaje a la fidelidad», una edición especial del BIM, un encuentro de encajeras, certamen de monólogos, concurso de pintura al aire libre, etc.

Por otra parte, la Universidad Popular de Miguelturra tiene prevista la organización de una nueva edición de sus «Jornadas Culturales de los Participantes» con las que habitualmente cierra cada curso. En esta ocasión las actividades comenzarán con la exposición colectiva, entre el 3 y el 12 de junio en el salón de usos múltiples del Ayuntamiento con los trabajos realizados en los cursos de pintura al óleo, encaje de bolillos, corte y confección, artesanía, mimbre, restauración de antigüedades y cerámica.

La programación de las Jornadas se completará con un festival de los participantes en los cursos de ballet el día 3; un encuentro infantil de folklore, el domingo 12, y la representación teatral de «Sueño de una noche de verano», el viernes 17 de junio.

HACIENDO HISTORIA

El «BIM» cumple 150 números



Nº 100: abril del 01

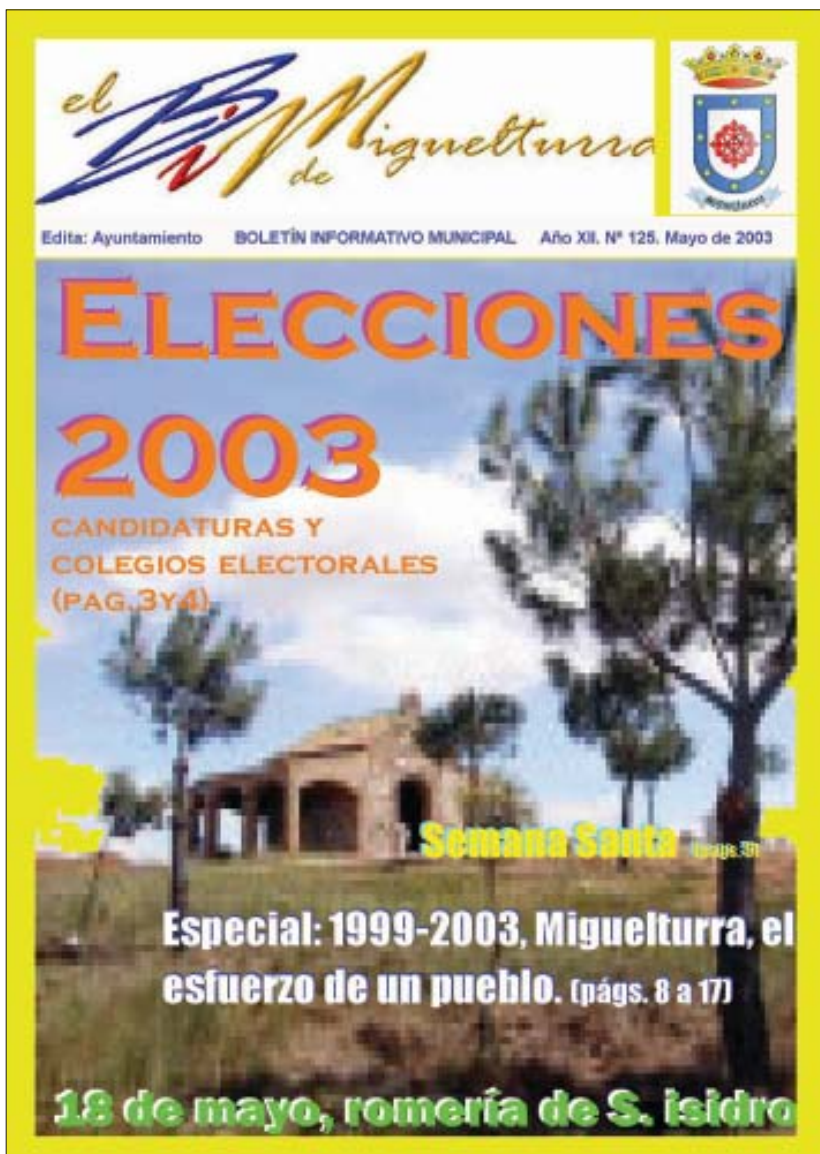

Nº 125: mayo del 03

(viene de pág.1)

El BIM surgió como una iniciativa de la Concejalía de Comunicación, con el objetivo primordial de crear un foro escrito que, mensualmente, informara de las noticias de ámbito local más destacadas y que, al mismo tiempo, fuera un órgano donde poder plasmar ideas u opiniones, tanto de los grupos políticos municipales, como de otros colectivos locales o de cualquier miguelturro a título individual. Objetivo que con el tiempo se hizo más ambicioso alcanzando a la divulgación histórica, literaria o de entretenimiento, entre otros.

Nacimos con un espíritu de servicio público y como tal pretendíamos llegar a todos o casi todos los hogares miguelturro. Comenzamos con una tirada de 2000 ejemplares, y el crecimiento de Miguelturra ha hecho que hoy se distribuyan 4.300 Boletines. Primero fueron 4 páginas, después 8, más tarde 12 y hoy publicamos 16 páginas por número, aparte los extras. En total llevamos editadas cerca de 1.700 páginas. Las cuales han contenido aproximadamente 5000 noticias, con otras tantas fotografías y dentro de éstas, 900 antiguas.

Páginas en las cuales, a partir del número 79, introdujimos el color para hacer más agradable su visión. Que han contenido más de 700 colaboraciones: históricas, literarias, políticas, ... Camino de las 100 entrevistas a miguelturro y miguelturro relevantes. Periódico que empezamos enviando a alguna que otra decena de emigrantes miguelturro y que hoy alcanzan la cifra de los 430 los enviados, haciendo el BIM las veces de cordón umbilical informativo para con los ausentes. Siendo el BIM, como es hoy el documento más consultado de la página Web www.miguelturra.es.

Después de todo, es lógico que nos sintamos orgullosos por haber tomado en su día la decisión de su publicación y por haberla promovido cada vez más, para mejorar su calidad y contenidos. Gracias, en primer lugar, a los trabajadores que hacen posible que el BIM salga cada mes, los componentes de las áreas de Comunicación y de Cultura, y especialmente al coordinador de esta última que también lo es del BIM. Gracias a los colaboradores, asociaciones de todo tipo, grupos políticos municipales y miguelturro que a título individual han participado. Y gracias, sobre todo, a los lectores, a todos y a todas los que cada mes, desde hace casi 13 años, esperáis fielmente que llegue a vuestras manos. Porque, en definitiva y dicho sea con humildad, sabemos que estamos haciendo historia.

Joaquín González León
CONCEJAL DE COMUNICACIÓN



Nº 0: noviembre del 92



Nº 25: enero del 95



Nº 50: febrero del 97



Nº 75: marzo del 99

Romería de San Isidro



Fiestas del Stmo. Cristo



FLASH

X PRUEBA DE RESISTENCIA TT «VILLA DE MIGUEL TURRA»

....Organizada por el Moto Club Super Pikes
....más de 40 participantes
....en las inmediaciones del camino de Almagro
....El vencedor fue el piloto ciudadrealeño Antonio Valero Ramos



FLASH

I TORNEO DE PADEL «SECURITAS DIRECT»

....disputando en las instalaciones del Complejo Deportivo Candelario León Rivas
....con jugadores situados entre los veinte primeros del ranking de la Federación Internacional de Padel.



FLASH

PRESENTADO EL LIBRO «TENTE LADRÓN, ...»

....asistió el presidente de la Diputación y el Alcalde
....escrito por Victoria Martín de Almagro e ilustrado por José Luis Sobrino
....en la casa de cultura



IV CERTAMEN ESCOLAR DE CUENTOS C. P. EL PRADILLO

Hace Mucho tiempo, en un lugar de la Mancha de cuyo nombre no quiero acordarme, vivió un hidalgo de los de lanza en astillero, adarga antigua, rocín flaco y galgo corredor, llamado Don Quijote de la Mancha. Este señor leyó muchísimas historias de caballería, lo cual le hizo enloquecer.

Una mañana cogió su armadura, su lanza y su caballo; buscó un escudero que le acompañase y marchó en busca de aventuras. Pasaron por montones y montones de sitios, pero ahora únicamente recuerdo un lugar de todos ellos: Miguelturra, donde le ocurrió lo siguiente:

Don Quijote y su escudero, Sancho Panza, llegaron a Miguelturra durante carnaval. Era una noche oscura, que amenazaba con llover. Nuestros protagonistas pasearon por este pueblo, pero no veían a nadie; las calles estaban desiertas y en penumbra, sólo se oía un pequeño ruido que venía de lejos. Don Quijote y Sancho se dirigieron hacia el ruido y vieron que venía de una gran construcción de chapa. Don Quijote creyó que era un gran castillo, pero Sancho se dio cuenta de esto y pensó que sería mejor que se marchasen a dormir, y así lo hicieron. Sancho no pudo dormir, ya que se quedó pensando en qué era esa cosa de chapa de la cual venía ese ruido tan desagradable.

Al día siguiente, parecía que estaban en un lugar distinto al de la noche anterior, ya que las calles estaban decoradas y había mesas llenas de dulces, pero lo que más le llamó la atención a nuestros personajes fue que en las calles había seres que nunca habían visto: llevaban trajes en la cara, ropas rotas y sucias, hablaban de forma extraña e incluso algunas llevaban objetos que emitían el mismo sonido que oyeron la noche anterior. Don Quijote imaginó que esos seres iban a luchar contra él y su escudero, por ello cogió la lanza y se dirigió hacia ellos. Derribó a unos cuantos, por eso los demás se acercaron a él, y sin dejar de hablar de forma extraña le preguntaron que por qué había hecho eso. Don Quijote no contestó a la pregunta, ya que vio a un ser vestido como él y con un caballo de cartón parecido al suyo, lo cual le humilló mucho. Entonces galopó hasta él con su lanza y justo a un metro se detuvo. La punta de su lanza se quedó en la nariz del otro, y Don Quijote dijo que no se quitaba esas ropas y escondía el caballo, lo atravesaría. Cuando se quitó la ropa y escondió el caballo, Don Quijote y Sancho se dieron cuenta de que esos seres eran personas normales, pero no



tenían claro por qué se disfrazaban, por eso, Don Quijote y Sancho se acercaron al señor que ya se había quitado el disfraz para poder resolver las dudas que les surgían. En primer lugar le preguntaron que por qué se vestían y hablaban de ese modo. El señor les dijo que se vestían y hablaban de esa forma porque estaban en carnavales. Pero como nuestros protagonistas no sabían lo que era el carnaval, le preguntaron que qué era el carnaval. El hombre les dijo que era una fiesta pagana que consistía en disfrazarse para que la gente no te conozca y sobre todo para pasarlo bien. Don Quijote y Sancho le dieron las gracias al hombre por haber resuelto sus dudas y en ese momento Sancho recordó que seguía sin entender por qué la gente llevaba objetos que emitían sonidos tan desagradables. Se lo preguntó y el señor les dijo que esos objetos tenían el nombre de radio y que ese sonido tan desagradable era la música típica del carnaval. Don Quijote recordó esa cosa de chapa que vieron la noche anterior y le preguntó que qué era y el hombre les dijo que eso era la carpa, y que allí iban la mayor parte de los habitantes de Miguelturra en carnaval, para pasar la noche entera bailando.

Nuestros protagonistas resolvieron todas sus dudas con ese señor tan amable, por ello Don Quijote le obsequió con una careta que se había encontrado anteriormente y el hombre aceptó el regalo, le dio las gracias y se fue a bailar con las demás máscaras. Los protagonistas de esta historia vieron que la mayoría de las máscaras se marchaban, entonces, Don Quijote y Sancho cogieron sus monturas y siguieron a las máscaras para ver dónde iban. Cuando las máscaras pararon, Sancho miró a su alrededor y habían llegado a la carpa. Todas las máscaras pasaron a la carpa, y aunque Don Quijote y Sancho se lo pensaron más de una vez al final decidieron pasar. Una vez dentro, vieron que en el centro de la carpa habían colocado una sardina de cartón, era enorme. Luego vieron que colocaban la sardina en un pedestal de hierro. Después un gran conjunto de máscaras levantó el pedestal. La

Mis andanzas en Miguelturra

Después de abonar la consumición nos marchamos a su casa para cenar y recoger a la sobrina.

Su madre, al vernos llegar dijo:

-Menos mal que ya venís porque vaya tarde que me está dando la mocosca ésta, a las siete he tenido que arreglarla porque no paraba de darme la lata para decirme que iban a venir sus tíos y si no estaba bien guapa no se la llevarían a ningún sitio. No ha querido ni cenar y ahí la tenéis en esa silla sin moverse para no mancharse ni arrugarse el vestido.

Y así era, porque esta criatura, que aún no tenía cuatro años, era como una muñeca de porcelana y tenía un pico de oro.

Al vernos se levantó de su asiento y agarrándonos con ambas manos nos dijo:

-Vámonos ya titos, que vamos a llegar tarde.

-No te preocupes -contesté- que la película no empezará hasta que no estemos nosotros y además tienes que cenar un poquito porque si no, no te dejan pasar.

-Anda, y ¿cómo saben ellos que no he cenado?

A esta pregunta no supimos que decirle porque tenía su intríngulis y mi novia le contestó con lo primero que se le ocurrió:

-Pues mira, los señores que están en la puerta son muy listos y enseguida te notan que llevas cara de hambre.

Parece ser que estos razonamientos la convencieron y dirigiéndose a su madre la apremió para que le pusiera la cena y un babero para no mancharse.

Cenamos todos. La niña comió muy poco, pero por lo menos comió algo y nos dijo que nos marcháramos ya porque iba a comenzar la película.

Nos dimos un poco de prisa y nos marchamos enseguida porque comprendimos que con

los nervios que tenía le iba a dar algo.

Se agarró a nosotros y ya



In Memoriam

El pasado 11 de mayo falleció D. Manuel García Selas a la edad de 75 años, quien con el pseudónimo de Enmanuel firmaba cada mes esta sección, fruto de sus vivencias y su creación. En su homenaje esta última entrega que dejó escrita poco antes de fallecer. (D.E.P.)



en la calle volvía la cabeza de cuando en cuando para decir adiós a su madre y a la demás familia que había salido a despedirnos.

Como vimos que aún era temprano, dimos un pequeño rodeo, pero la chiquilla, que se daba cuenta de todo y no se le escapaba ni un detalle, nos dijo:

-Por aquí no se va al cine ¿es que no sabéis por dónde es?

Le dijimos que si, pero íbamos a buscar un quiosco de chucherías para comprarle algo.

-Haberlo dicho -contestó- porque yo sé donde hay uno que venden de todo.

Y tiró de nosotros hasta entrar lo que buscaba.

-Aquí tenéis de todo lo que queráis -dijo- ya os lo podéis comprar.

-Pero si nosotros no queremos nada, te hemos traído a

ti para que tu escojas lo que quieras.

-Bueno, pues quiero un chicle, patatas fritas y un «polo».

-Un «polo» no, porque te puedes manchar.

-Está bien, pues entonces un «pirulí».

En aquel entonces no se conocía el «chupachús» pero estaba el «pirulí», que era algo parecido a una guindilla pero de caramelo.

Le compramos lo que nos pidió y para nosotros unas pipas de girasol.

Este cine de verano estaba ubicado entonces haciendo esquina entre las calles Botija y la de Veras, frente a la antigua fábrica de harina.

Cuando llegamos vimos que el público comenzaba a entrar. En particular eran madres con sus hijos y abuelos con sus nietos, porque la cinta que iban a poner era «Bambi» y contaba la historia de un pequeño cervatillo que se quedó sin su madre por culpa de unos cazadores furtivos.

Nos pusimos en la fila y enseguida estuvimos dentro y nos acomodamos en nuestras butacas, después de saludar a algunos conocidos, mientras que la pequeña no paraba de tirarnos de la mano para que nos sentáramos.

Enseguida se apagaron las luces y comenzó el «NODO» que eran unas noticias de toda la España franquista y estaba obligado en todos los cines de nuestro país.

Terminadas estas noticias hicieron un pequeño descanso y enseguida comenzó la película base.

Wallt Disney era en aquella época un director como no había otro y lo que nos iba a poner no podía igualarlo nadie. Esta película se terminó en el año 1942 y a partir de esta fecha se proyectó en todas las pantallas del mundo Emmanuel.

sardina salió de la carpa a hombro de las máscaras. Detrás iban más máscaras y personas sin disfrazar y cómo no, don Quijote y Sancho, que por cierto, no entendían nada de lo que veían. La sardina llegó a un descampado, donde habían preparado una gran lumbre. Las máscaras cogieron la sardina y la echaron al fuego. Don Quijote y Sancho, que seguían sin entender nada, se acercaron a la primera máscara que vieron para preguntarle que por qué hacían eso con la sardina y ella les respondió que ese día se celebraba el entierro de la sardina y que consistía en quemar la

sardina de cartón para despedir el carnaval y dar la bienvenida a la cuaresma, que son los cuarenta días antes de la Semana Santa. Nuestros protagonistas lo entendieron todo y se quedaron mirando como se consumía el cartón de la sardina. Cuando la sardina se consumió totalmente, había gente que repartía sardinas asadas. Sancho pidió dos, una para él y otra para Don Quijote.

Nuestros protagonistas pasaron el día entero de fiesta, y seguramente la noche también, se lo pasaron tan bien ese día que se quedaron otro día y otro y otro... En estos días, no se

divirtieron tanto como el día de carnaval, pero hicieron muchos amigos, conocieron muchos lugares de Miguelturra y visitaron a nuestra patrona la Virgen de la Estrella. Uno de los lugares que visitaron y que más les gustó fue la Torre Gorda, donde se encuentra el Santísimo Cristo de la Misericordia.

Una mañana nuestros protagonistas dijeron a sus amigos que se marchaban, y estos les hicieron una fiesta de despedida. Al final les dijeron que lo pasasen muy bien por otras tierras, que se cuidasen mucho y que volvieran pronto.

«Capote de oro» organizará un curso taurino en verano



La Peña «El Capote de Oro» presentó un proyecto de organización de una escuela de verano en la que los aficionados de la localidad podrán formarse en el «toreo de salón». Los componentes de la Junta Directiva explicaron los objetivos de la iniciativa, que se plasmará durante los viernes de julio y agosto en las instalaciones del Auditorio, a partir de las 22,00 horas.

Francisco Molina, se mostraba muy ilusionado con la oferta que se les propone a los jóvenes este verano, «es una cosa muy bonita que los chavales puedan desarrollar su

afición al toreo y, además, en la propia plaza de toros; esperamos que guste la idea porque sabemos que hay aficionados en Miguelturra». La Peña está ultimando los detalles organizativos de la «escuela», para la que anuncian que se contará con todos los elementos necesarios en este tipo de convocatorias.

Por otra parte, el sábado 7 de mayo el Auditorio Multifuncional fue el escenario por primera vez de un espectáculo de recortadores, «Arte Mediterráneo», en el que lo más negativo fue la poca asistencia de público.

Tierra Solidaria de Castilla La Mancha

Es una o.n.g. que nace muy fortalecida en nuestro pueblo de Miguelturra, con un futuro de ilusión y esperanzador, dejando atrás dificultosos caminos pero a la vez gratificantes.

Han sido tres años muy intensos de respeto por los pobres del tercer mundo, intentando construir entre todos un mundo más justo y solidario.

Concretamente en Perú, el Padre Andrés ha finalizado las obras de la construcción del Puente colgante, y el Instituto de educación Secundaria. En este mes se comienza el proyecto de electrificación para caseríos muy pobres que no tienen luz eléctrica, y se van a favorecer más de cien familias y va a ser financiado por la diputación Provincial de ciudad Real.

Gracias al Ayuntamiento de Miguelturra en Brasil, se va a intentar impulsar la capacitación agraria, y la organización social de los campesinos mediante Mari Carmen Gómez Trujillo misionera seglar de Miguelturra.

En África Occidental en Malí (Diabaly) se quiere llevar a cabo la construcción de tres clases de

educación secundaria, con equipamiento y letrinas, para 120 alumnos africanos. A través de la Hermana Rosario Martínez de la congregación religiosas de María Inmaculada, preparación de un terreno y plantación de árboles frutales en el centro de acogida y formación para jóvenes en Nasso (Burkina Faso) África Occidental. También en África Subsahariana (Angola) la construcción de un mercado público.

Ante todo esto os pedimos **SOLIDARIDAD Y CONFIANZA**, para todas estas personas que nos reclaman ayuda para los más necesitados, comprometidos en justificarnos hasta el último céntimo de euro que se les envíe por parte nuestra, para realizar dichos proyectos.

Una vez más os animamos con vuestras ayudas, el mejor regalo que podemos recibir la junta directiva es que tengan fe en nosotros, el tiempo es el que da la razón en ser honestos y caminar ante todo con la cabeza alta y la conciencia tranquila.

Gracias y un fuerte abrazo para todos.

Nazarín actuará este verano en Brasil

El grupo realizará una gira entre los días 19 y 27 de agosto

Esta será la sexta vez que el grupo de coros y danzas de Miguelturra salga del país, y la primera que participará fuera de nuestro continente, ya que en años anteriores visitó Francia y Portugal -por dos veces en cada caso- e Italia.

A través de la red española CONFEE (confederación de federaciones regionales de folklore), a la que pertenece Nazarín, y gracias a la invitación cursada por la red brasileña ABrasOFFA (Asociación Brasileira de los Organizadores de Festivales de Folklor y Artes Populares) el grupo miguelturreño se des-

plazará hasta este país sudamericano para realizar una gira de diez días, en el que recorrerá las ciudades más importantes del estado de Sao Paulo, en el que es sin duda el proyecto más ambicioso de los que ha participado el grupo en sus más de veinte años de historia.

Para la realización de este

viaje el grupo de coros y danzas hará un importante esfuerzo económico que, espera sea acompañado por la ayuda de otras instituciones públicas, entre ellas del propio ayuntamiento, la Diputación Provincial y la junta de Comunidades. En total el presupuesto de esta gira estará próximo a los treinta mil euros.



En busca de la participación

Tras veintitrés años de trayectoria de la asociación, el grupo atraviesa por un momento delicado, ya que, por desgracia, no se está produciendo el relevo generacional imprescindible en este tipo de colectivos.

Que la juventud de hoy es pasota en los temas culturales no es ninguna novedad y que lo que emprendieron otros jóvenes hace casi cinco lustros puede perderse por falta de apoyo de este mismo grupo

de población es también una triste realidad. Y todo ello, a pesar de ser un colectivo consolidado y sustentado en una buena estructura económica y patrimonial, que cuenta además con una estupenda imagen a nivel regional y nacional, lo que le permite recibir invitaciones como la brasileña de forma asidua. No en vano, además de estas participaciones internacionales, el grupo ha visitado todas las regiones de España, incluido

otra gira realizada por las islas Canarias hace algunos años.

Por todo ello, es quizás hora de que la gente de Miguelturra que ama sus tradiciones y se enorgullece de los grupos locales, como Nazarín, empiecen a plantearse de qué forma pueden colaborar para garantizar la continuidad de este trabajo, siendo un

especial llamamiento para los más jóvenes que, en

mu-
chos
ca-



sos, empiezan a plantearse el modo de apoyar lo nuestro.

BARRIO DE PARQUESOL

Programa De Ferias Y Fiestas Del 2005

Los próximos días 17, 18 y 19 de junio se celebrarán las ferias y fiestas del barrio de Parquesol, con las siguientes actividades:

VIERNES 17 DE JUNIO

A las 22:00 horas.- Inauguración de las fiestas con la coronación de la Reina y Damas de honor infantiles en el Aparcamiento junto al Parque Infantil.

A las 23:00 horas.- Baile en el Aparcamiento junto al Parque Infantil, amenizado con la discoteca móvil de Paco Dj.

SABADO 18 DE JUNIO

De 11:00 a 14:00 horas.-

Juegos populares y juegos de mesa (damas, ajedrez y parchís) en el Aparcamiento junto al Parque Infantil y en el bar Macorís.

A las 14:30 horas.- Degustación de comida típica manchega en el aparcamiento junto al parque infantil, regada con una rica limoná y demás refrescos.

A las 17:00 horas.- Concursos de Truque y Dominó en el bar Macorís

A las 23:00 horas.- En el Aparcamiento junto al Parque Infantil, gran verbena con la música de la discoteca móvil de Paco Dj.

DOMINGO 19 DE JUNIO

A las 12:00 horas.- Fiesta de la bicicleta. Se recorrerán las principales calles de nuestro barrio, iniciando el recorrido en el Aparcamiento junto al Parque Infantil. Al término se dará un refresco para los asistentes.

A las 14:00 horas.- Comida y limoná para todos los asistentes en el Aparcamiento junto al Parque Infantil.

A las 17:00 horas.- Concurso de petanca en el Campo Municipal de Petanca 1º de Mayo. Entrega de trofeos y fin de fiestas.

Esperando la asistencia de todas y todos vosotros, os saluda: **La Asociación de Vecinos del barrio de Parquesol.**



Reina: Roxana Martínez



Dama 1ª: Estíbaliz Cativiela



Dama 2ª: Andrea Asensio

RADIO MIGUELTURRA
107.9
C/ Adán Nieto, 2. Entreplanta

Porque las cosas de tu pueblo te interesan

¡SINTONIZALÁ!

**Tu información
más cercana**

107.9

**Emisora
Municipal de
Miguelturra**

«La luz de Yushka»

Ana Mª Hervás

**presentó su libro en
Miguelturra**



Con el título «La luz de Yushka, cuento de reflexión y siete sentimientos», la miguelturra Ana María Hervás presentaba su libro el pasado 14 de mayo en un acto al que asistieron el alcalde, Román Rivero, la vicepresidenta de la Diputación Provincial, Victoria Sobrino, y el psicólogo de AUTRADE de Ciudad Real (Asociación Regional de Afectados de Autismo y otros trastornos del desarrollo), Ángel González.

Ante el numeroso público asistente Ana Mª Hervás explicaba los motivos y

objetivos de este libro a través de una carta abierta cargada de sentimientos. La autora explicaba que hay numerosas maneras alternativas para comunicarse con las personas afectadas de autismo, tal y como refleja en su libro y además indicaba que «merece la pena descubrir esa luz interior que tienen, que a veces es tan grande que nos impide verla». La autora finalizaba, muy emocionada, con la lectura de dos de los «sentimientos» recogidos en el libro. La recaudación se destinará íntegramente a Autrade.

QUINTA DEL 80

Se informa a todos los "mozos" pertenecientes a la quinta de 1980, que tras las reuniones mantenidas en el "Bar Palmeros", se ha acordado realizar una comida el Sábado, 18 de Junio, en la Sierra de S. Isidro. Los interesados deberán hacer un ingreso de 40 Euros en la cuenta que se ha abierto para tal fin en Caja de Castilla la Mancha antes del día 10 de Junio.

¡ Te esperamos para recordar viejos tiempos !



Cartas de los lectores



Somos un grupo de padres y madres de alumnos y alumnas de educación infantil del Colegio Público El Pradillo.

Realizamos este escrito para expresar a las autoridades responsables nuestra opinión acerca de la construcción del nuevo edificio de educación infantil, que sustituirá al actual edificio, conocido por todos como «El Rodeo».

Queremos poner de manifiesto nuestra decepción al ver como va a ser el nuevo edificio, después de toda la propaganda y las promesas que se han hecho. Pensábamos que sería una edificación acorde con los tiempos que estamos y, sobre todo, que asegurase una mejora en la calidad educativa de nuestros hijos e hijas. Sin embargo, y según se aprecia en el curso de la construcción, deja mucho que desear.

En primer lugar, se rompe la promesa del lugar de ubicación del nuevo edificio y pasa a convertirse en un agregado del edificio de primaria actual.

No vemos «los amplios espacios» y «la gran luminosidad» de la edificación a que se hace referencia en el último comunicado de prensa que, refiriéndose a la marcha de las obras, apareció en el periódico Lanza. Bien saben ustedes que existen aulas de educación infantil que están a escasos metros del edificio de educación primaria, con lo cual poca luminosidad y visión tendrán.

En cuanto a los amplios espacios, ¿no se referirán por casualidad al patio de recreo que han diseñado? Va a ser difícil volver a repetir la proeza de diseñar un patio tan poco funcional para niños y niñas de tres a seis años, donde se debe dar primordial importancia a la accesibilidad y autonomía de actuación en él. Pobres maestras y maestros que sufran este patio, porque necesitarán de G.P.S. para localizar a sus alumnos y alumnas entre tanto recoveco y formas irregulares que tendrá éste. Pena nos da pensar en el que tienen actualmente y poco les queda de disfrutar a nuestros hijos e hijas.

Por ello, no se puede calificar de «estupendas» las futuras instalaciones como se hace en el comunicado de prensa. No se debe confundir nuevo con mejor, y aún menos, tratar de confundirnos. Lástima que, pudiendo haber hecho un edificio que realmente hubiera sido modélico, no se haya hecho el esfuerzo necesario para lograrlo. Nos da la sensación que lo verdaderamente importante de la cons-

trucción de este nuevo edificio, que sería conseguir mejorar la calidad de la educación de nuestros hijos e hijas, se ha quedado en la cu-

neta.

Ustedes sabrán los motivos de ello, y si nos gustaría que nos lo explicaran.

(50 firmas)

Como Directora del C.P. «El Pradillo», autoridad responsable del Centro, tras llegar a mis manos una carta de los padres/madres de Educación Infantil, donde expresan su inquietud sobre la construcción de las nuevas dependencias de Educación Infantil, convoqué una reunión para informar sobre la marcha de las obras así como para despejar sus dudas. Dada la escasa asistencia, (nueve madres), me veo en la obligación de responder con el ánimo de tranquilizarlos y de dar a conocer las características de la ampliación, que sin lugar a dudas tras la lectura de su carta, se observa un conocimiento sesgado, incompleto y poco objetivo sobre las condiciones arquitectónicas, de habitabilidad y seguridad del nuevo Centro.

Pero para ello es necesario que nos remontemos dos años atrás para que, padres y madres conozcan las gestiones que todos los sectores de la Comunidad Educativa hemos llevado a cabo para que nuestro Centro esté en igualdad de condiciones respecto a otros Centros de la localidad y cumpla la normativa vigente en cuanto a instalaciones y espacios se refiere.

Tras el desglose del C.P. «El Pradillo» en el curso 2002/03 accedí a la dirección de este Centro, nombrada por la Delegación de Educación y Ciencia.

Como muy bien saben los miembros de la Comunidad Educativa, nuestro Colegio se vio mermado, en cuanto a espacios se refiere, con la desaparición del antiguo edificio, situado en Pradillo de Clavería, quedándonos en una clara desventaja con respecto a los demás Centros Educativos de la Localidad.

Desde el primer momento del desglose vimos que la falta de espacios privaba a nuestros/as alumnos/as de dependencias básicas para desarrollar una educación de calidad: biblioteca, sala de usos múltiples, despachos para la atención de alumnos con necesidades educativas especiales....

Esta situación de partida hizo que el objetivo prioritario del curso 2003/04 fuese la pe-

tición unánime, por parte de esta Comunidad Educativa, de que nuestro Centro se ajustase a la normativa vigente en cuanto a los requisitos mínimos exigidos.

Mi primera gestión, nada mas tomar posesión de mi cargo, fue dirigirme a la Delegación de Educación Y Ciencia y exponer la situación. En dicha Delegación me comunicaron que la Consejería tenía programado, en el cuatrienio 2003/07, la construcción de un nuevo aulario de Educación Infantil, pero que en la planificación de este cuatrienio no se contemplaba la ampliación del Edificio de Educación Primaria.

Esta situación la expongo a los representantes del AMPA del Centro y entre todos planificamos una serie de actuaciones (escritos, audiencias con las distintas administraciones) con el fin de agilizar el comienzo de las obras que tanta falta nos hacía.

El primer paso es exponer al Ayuntamiento de la localidad, las condiciones en que había quedado el Centro tras el desglose y solicitar su ayuda y colaboración. Tanto los representantes del AMPA como el Equipo Directivo, fui-



mos recibidos por el Alcalde y el Concejal de Educación quienes oídas nuestras peticiones se unieron a nuestras voces para solicitar las obras del Centro ante la Delegación de Educación y Ciencia y ante la Consejería.

El siguiente paso fue solicitar audiencia al Sr. Delegado Provincial de Educación y Ciencia con mismo objetivo que con la Administración local: exponerle la situación en que había quedado el Centro y solicitarle de manera urgente el inicio de las obras.

A esta reunión asistimos conjuntamente representantes del AMPA y la dirección del Centro. Nos consta, según palabras del Delegado, que el Alcalde y el Concejal de Educación fueron recibidos días antes con la misma petición.

Muy pronto nuestras gestiones, dieron sus frutos. A mediados de este mismo curso nos visitaron los técnicos de la Delegación (arquitecto y aparejador) quienes tras inspeccionar el terreno informaron sobre la conveniencia de edificar, las dependencias de Educación Infantil y la ampliación de las dependencias de Educación Primaria, en un úni-

co edificio.

A finales del curso 2003/04, es cuando el Concejal de Educación, me comunicó que las obras del Centro comenzarían el próximo curso gracias a un convenio entre la Consejería de Educación y el Ayuntamiento.

He querido detallar, paso a paso, estas actuaciones para que se entienda que ante la petición hecha por esta Dirección a representantes del AMPA, Ayuntamiento de la localidad, Delegación Provincial de Educación y Ciencia, sobre la necesidad de las obras de ampliación del Colegio, hubo una respuesta unánime, clara y contundente de apoyo a mi petición y que ha sido el esfuerzo y las gestiones de todos los sectores mencionados los que han posibilitado que hoy, mayo de 2005, las obras de nuestro Colegio sean una realidad a punto de concluir.

En el ánimo de todos estaba que nuestro Centro (Educación Infantil y Educación Primaria) se ajustase a la normativa vigente con el único objetivo de asegurar una mejora en la calidad educativa de nuestros alumnos/as.

Una vez expuestas las gestiones realizadas, paso a dar respuesta a ese pequeño grupo de padres/madres de Educación Infantil, que expresan su opinión acerca de la construcción de las dependencias de Educación Infantil del Colegio. Yo, para tranquilizarlos, les diría **que la mejora de la calidad educativa pasa por dignificar los medios:**

*** Dignificar los medios para mejorar la calidad educativa**, pasa porque nuestro colegio (E. Infantil y E. Primaria) se ajuste al R. D. 1537/2003 por el que se establecen los requisitos mínimos de los Centros.

*** Dignificar los medios, para mejorar la calidad educativa**, pasa por asegurar las condiciones higiénicas, de habitabilidad y de seguridad del Centro.

*** Dignificar los medios, para mejorar la calidad educativa**, pasa porque las condiciones arquitectónicas del Centro posibiliten el acceso, la circulación y la comunicación de los alumnos con problemas físicos, de movilidad o comunicación de acuerdo con lo dispuesto en la legislación aplicable en materia de promoción de la accesibilidad y eliminación de barreras.

Ø Dignificar los medios para mejorar la calidad educativa, pasa porque los alumnos/as con necesidades educativas especiales, dispongan

de un espacio propio y digno que reúna unas condiciones mínimas de habitabilidad donde puedan desarrollar todas sus potencialidades.

*** Dignificar los medios, para mejorar la calidad educativa**, pasa porque los alumnos/as de Educación Infantil de nuestro Centro, tengan las mismas oportunidades, que los niños/as de E. Infantil de los demás colegios de la localidad, de disfrutar y usar dependencias básicas para desarrollar una educación de calidad, (futura sala de usos múltiples, futura biblioteca, aula althia...).

*** Dignificar los medios, para mejorar la calidad educativa**, pasa porque los aspectos pedagógicos y organizativos del Centro (E. Infantil y E. Primaria) se van a ver beneficiados al poder compartir, las dos etapas educativas, proyectos de trabajo, coordinación y relaciones del profesorado.

Considero que éstas son razones argumentadas sobre las características de las dependencias de E. Infantil de nuestro Colegio y de la conveniencia de que las dos etapas educativas estén en el mismo edificio y por las cuales, ustedes, no deberían sentirse decepcionados.

En cuanto a la preocupación que expresan en su carta por el espacio exterior (patio de recreo), sinceramente creo que están infravalorando al profesorado de E. Infantil. No es el espacio quien determina el proyecto educativo de un Centro, son los maestros y su proyecto educativo quienes posibilitan que ese espacio de una respuesta educativa a las necesidades del niño. En ese sentido estamos tranquilos porque los profesionales siguen siendo los mismos y estamos seguros que el espacio se habilitará para que así sea.

Por último expresarles que el único objetivo que me ha movido a responder a esta carta ha sido que el buen nombre del Colegio Público «El Pradillo» no se vea empañado por una percepción errónea de la realidad y que todos juntos sigamos trabajando por y para nuestro Colegio, por y para nuestros alumnos/as y que lo sigamos haciendo con las mismas ganas, la misma ilusión y las mismas fuerzas que hasta ahora, para que nuestro Colegio siga siendo reconocido como un centro educativo dinámico y participativo, implicado en eventos relacionados con el ámbito de la Educación.

Solo me queda por decir que no es bueno para la educación en general y para la educación de vuestros hijos en particular que la escuela sea una fuente de conflictos de los adultos, ya que debemos evitar a toda costa que esta «polémica» contamine el ámbito educativo.

Fdo.: María Dolores Coronel Zapata (Directora del C.P. «El Pradillo»).

Peña cicloturista

"Clases de ciclistas"

Leyendo recientemente un artículo de un aficionado al ciclismo, me hizo reflexionar sobre las variadas clasificaciones que se pueden realizar entre los aficionados al mismo, en virtud de multitud de variables: la dedicación, la finalidad, la capacidad e incluso la propia personalidad, aquellas personas que de forma habitual montan en bicicleta saben a que me estoy refiriendo.

En ese momento me di cuenta de una variable extraordinaria y poco frecuente que se da en la Peña Ciclista de Miguelturra, el deporte como refuerzo familiar; pues una de las cosas más importantes en la vida de una persona es su familia entendiendo esta palabra en el sentido más amplio (familia natural, profesional, deportiva, etc) y donde el sentido de unidad se consolida con la relación entre sus miembros, cuanto más intensa sea esta más complicidad y entendimiento existe, y con ello ya estarán sentados los cimientos de una relación que dará lugar a la consecución de todos los objetivos que se fijen.

Pero si esta relación de "parentesco por afición" se amplía además con la relación de parentesco por consanguinidad o afinidad tendremos grupos familiares realmente envidiables y sorprendentes como es el caso de nuestros "clanes" "El Manzanares" y "El González-Bautista" cada uno de ellos con cuatro generaciones disfrutando y compartiendo la ilusión y el esfuerzo que requiere subir en bicicleta domingo a domingo, por lo que resulta gratificante verlos unidos para superar los obstáculos que encontramos en las rutas que realizamos, y lo que ratifica que para la practica de este bonito deporte no hay edad. ¡Enhorabuena!

Manuel Román Fonseca
Vocal Peña Ciclista



Fútbol-sala

El trece se acaba con la suerte

El 20 de junio de 2004, se inició la XIII Liga Local de Fútbol-Sala, posiblemente la liga más atípica de todas y con seguridad la más triste, y es que la número trece nos ha traído mala suerte. Como casi siempre nos ha fallado ritmo de competición esto ha favorecido al desinterés de la mayoría de equipos. Ha sido un mal año para el fútbol-sala en general, ya vendrán mejores tiempos, lo malo no dura siempre y el trece se pasará.

Terminada la primera fase y las eliminatorias posteriores, estamos ya en semifinales y curiosamente han llegado a ellas los cuatro primeros clasificados «Medes Sport, Bar Zapa, The Fourth R y Bola Boba Videos» quizás «La Hermana Ángela» esperaba y se merecía estar pero también a ellos la mala suerte les ha acompañado en especial en el último enfrentamiento ante Bola Boba; les queda el consuelo de haber conseguido el trofeo al equipo menos goleado en manos de sus dos porteros: Andrés González y Jorge García, y hablando de trofeos recordar que Jacinto Jaramillo ha sido, muy merecidamente y durante toda la competición, el equipo más

deportivo. Lástima que este trofeo tan importante esté tan poco valorado pero no sólo en el fútbol-sala en todos en general, mucho juego limpio, sin embargo a la hora de la verdad nos olvidamos totalmente; sería cuestión de pregonarlo menos y practicarlo más, todos ganaríamos más, bastante más.

El jugador más regular ha sido Roberto López del equipo Bar Zapa y el máximo goleador Carlos López de «Medes Sport» tras superar a última hora al mencionado Roberto, Juan Ángel Martín de Lucía (The Fourt R) y Manu Rodrigo (Bola Boba).

Queda muy poco para terminar, nos espera lo mejor, los cuatro semifinalistas son equipos a los cuales les gusta mucho este deporte, ojalá todos sepamos revalorizar esta competición y demostremos que el fútbol-sala merece la pena, deportiva y amistosamente hablando. Espero no equivocarme y tener razón y que los demás compartan mi opinión, no hay nada repartido más equitativo en el mundo que la razón; todo el mundo está convencido de tener suficiente. Y para finalizar, suerte para todos, mucha suerte. **Rafa.**



!! Aprende MSN !!
(Messenger 7.0)

Curso Totalmente gratuito,
inscripciones por riguroso orden de
inscripción, en el teléfono

926-09-02-02

a razón de 2 horas por día en 1 semana
de 6 a 8 de la tarde o
bien de 8 a 10 de la noche

Departamento Nuevas Tecnologías
www.miguelturra.es



La Peña Barcelonista de Miguelturra celebró su X Aniversario

En la jornada del pasado 12 de marzo la P.B. de Miguelturra realizó los actos conmemorativos de su X Aniversario con diferentes actividades encaminadas a la participación de socios, familiares y simpatizantes.

Este año se llega al X Aniversario, aunque son ya muchos más de carrera pero oficialmente la Peña funciona desde el año 95.

Las celebraciones, como no podían ser de otra manera, tuvieron como principales protagonistas a los socios de la propia peña que disfrutaron de una tarde de fútbol, en primera instancia los más pequeños («futuras promesas») y cerraron los miembros de la directiva y socios de la peña («Galácticos Consagrados»). Los partidos comenzaron a las 17,00 horas en el complejo Candelario León Rivas y se jugaron de forma simultánea en los dos campos que se establecieron.

Después de estos partidos todos los jugadores, socios y simpatizantes se acercaron hasta la sede social, para ver el partido televisado F.C. Barcelona-Atlethic de Bilbao, donde acabó con la victoria del Barça por 2-0, en un parti-

do que congregó más gente de lo habitual en la sede.

Durante la cena se realizaron diferentes sorteos y entrega de trofeos a todos los participantes en los partidos de fútbol.

Como también es tradicional en los últimos, la peña reconoce la labor y el trabajo de un socio durante este y los últimos años. El elegido en esta ocasión fue D. Miguel Ángel Nieto Lozano, socio fundador de la peña y actual miembro de la junta directiva. Después de esta entrega conmemorativa, una orquesta amenizó la noche hasta altas horas de la madrugada.

Para terminar la junta directiva quiere agradecer a todos los socios de la peña el haber participado en estas actividades. Ani-

mándoles a seguir participando en años sucesivos y otros actos conmemorativos.

La Junta Directiva.



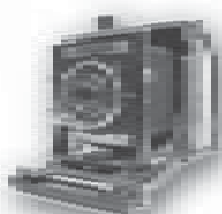

Publicamos SUS FOTOS



Sagrario Fernandez Rubio, nos deja esta serie de fotografías:

Foto 1: Un grupo de amigas de su madre que bordaban en casa de Alfonso la bordadora; podemos ver empezando por la izquierda a Misa (la de Cayo), Chelo, Katy (papelería Lemar), Pilar, Chelo (de Romero), Encarna, en la fila de abajo a Agapita, Rita, Anastasia (la de Tonelero), su madre y su hermana, y en el centro de la foto a Alfonso (la bordadora). Está realizada el 10-3-62.

Foto 2: En esta fotografía realizada en el parque vemos a su madre junto a los mellizos Sagrario (izda.) y Emiliano. Año 1964.

Foto 3: En esta vemos a su abuela Cesárea junto a Sagrario (izda.) su hermano Emiliano y su hermana Chelo (en el centro) en mayo de 1972, el día que recibió la 1ª Comunión.

Foto 4: En el mismo patio y mismo día que la anterior vemos a Chelo y Katy
Foto 5: Podemos ver a su madre, Chelo Rubio, con 20 años el 13 de octubre de 1958

Foto 6: Su padre, Nicomedes Fernández, con 21 años el 7 de marzo de 1955.



Estas tres fotografías nos las deja **Rosa Mª Martín de Lucía**:

Foto 7: Aquí vemos al padre de Rosa, Pepe, junto a su hija Prado en el patio de la casa de Julio Mora, empresa en la que trabajó muchos años.

Foto 8: Rosa junto a su hermana Mª del Prado, posan junto con sus primas, en la puerta de la calle.

Foto 9: Año 1970: en el patio de su casa -c/ Calixto Royo- junto a su madre, hermana, tíos y primas.



Si quiere ver publicadas sus fotografías antiguas en esta sección, puede traerlas a la Casa de Cultura, donde las trataremos con el mayor celo posible. PARA CONTINUAR CON LA SECCIÓN NECESITAMOS TUS FOTOS

Coleccione los libros sobre MIGUELTURRA

«Miguelturra, imágenes para el recuerdo»: dos ediciones, que reúnen más de 400 fotos, la mayoría inéditas y que te trasladan a otras épocas de nuestro pueblo. Por sólo 6 y 3 euros, respectivamente.

«Calles y rincones de Miguelturra. Ayer y hoy» a todo color y con un precio de 6 euros.

«Cuadernos de Historia Local». (al precio de 8 euros ya encuadernado. Fascículos sueltos a 0,60 euros). Para los coleccionistas, la encuadernación puede recogerse en la Casa de Cultura al precio de 2 euros y con la entrega de los fascículos.

«El aceitero»: primer fascículo de una nueva colección de 10 sobre oficios tradicionales.

«El molinero»: segundo fascículo. (En Casa de Cultura)

El aceitero



Nº 1



ENTREVISTA

Aurora López Gallego Concejala del Partido Popular

¿Cómo afrontó esta su 2ª legislatura del Partido Popular?

El ser oposición en este Ayuntamiento algunas veces llega a ser una labor poco gratificante y reconozco que me planteé no continuar en esta 2ª legislatura; el gran apoyo que recibí de mi familia y de mis compañeros del Partido Popular, a los que agradezco su confianza depositada, me hicieron replantearme mi continuación y afronté esta 2ª legislatura como la primera, con ilusión y con

directamente incide en el ciudadano, llegando en muchas ocasiones a velar porque prevalezca el interés de Miguelturra frente a tus directrices políticas.

Como Concejala de la Oposición ¿se interesa especialmente por algunas áreas municipales concretas o más bien hace un seguimiento general?

Cada uno de nosotros tenemos definidas unas áreas concretas, en mi caso son la de cultura, urbanismo, empleo y drogodependencias, así como cualquier tema relacionado con la juventud. Al mismo tiempo llevamos un trabajo en equipo lo que requiere un seguimiento general de todas las áreas.

«..afronté esta 2ª legislatura con ilusión y ganas de seguir trabajando por el desarrollo y el bienestar de Miguelturra»

«Mis áreas de trabajo son cultura, urbanismo, empleo y drogodependencias así como cualquier tema relacionado con la juventud»

«Quiero animar a todo el pueblo a que participe en la vida pública»

ganas de seguir trabajando por el desarrollo y el bienestar de Miguelturra y con la experiencia que ya tenía de los cuatro años anteriores.

Después de seis años como Concejala ¿cuál es su perspectiva de la política municipal?

Estoy convencida que el gobierno en los Ayuntamientos debería realizarse con el mayor consenso posible puesto que es el que más

reducida a su mínima expresión. Desde la administración se deberían crear más medios de participación y los jóvenes deberían en muchos casos ser más participativos, puesto que nuestros problemas principales, como pueden ser el empleo, la vivienda..., están íntimamente ligados con la gestión política de las administraciones.

¿En qué aspectos de la política municipal su opinión es más crítica?



dar cobertura básica de alimentación, ocio y esparcimiento a la población allí ubicada, por lo que se ha hecho de Miguelturra una ciudad dormitorio.

¿Y en qué aspectos su opinión es más benevolente?

No cabe duda que no toda la gestión de gobierno es susceptible de crítica; destacaría la gestión realizada por el área de medio ambiente, que con su buen hacer está encaminando a Miguelturra hacia el desarrollo sostenible.

También quisiera resaltar la labor realizada por el área de Deportes, que ha sabido dar a la ciudadanía lo que demandaba.

Estamos llegando al ecuador de la legislatura, ¿qué espera de la 2ª mitad de la misma?

Espero que el talante con el que se nos trata en más de una ocasión por parte del Equipo de Gobierno cambie, para que desde nuestra posición podamos seguir desarrollando nuestra labor y continuar trabajando por el avance de nuestro Municipio, que, en definitiva, es la finalidad que todos buscamos.

¿Cómo se despide de los migueltureños en esta entrevista?

Quiero animar a todo el pueblo a que participe en la vida pública, porque todos somos Ayuntamiento, así mismo me pongo a vuestra disposición para ayudar en la medida de mis posibilidades.

Agradezco al B.I.M. el espacio que me ofrece para expresar brevemente mis ideas y opiniones.

BIOGRAFÍA:

Natural de Miguelturra, hija de Ladislao y Josefa. Cursó estudios de Relaciones Laborales en la UCLM. Actualmente trabaja como promotora de telefonía móvil. Forma parte de la Junta Local del Partido Popular desde el año 95 y ha desempeñado diversos puestos en la Ejecutiva Provincial. Entre sus aficiones destaca el teatro y la música. Actualmente su mayor ilusión es el nacimiento de su sobrino/a.

En los últimos años, Miguelturra ha experimentado un crecimiento demográfico muy elevado y desde el Equipo de Gobierno no se ha sabido asimilar tal situación; hemos crecido en población, pero no en infraestructuras, por lo tanto no se le ofrece al

ciudadano el bienestar suficiente. El crecimiento planteado por el Equipo de Gobierno supone un freno al espíritu emprendedor del pequeño empresario, al solamente plantearse en estos sectores residenciales el uso de vivienda y no estar previsto ningún espacio destinado a locales comerciales para