

el *Bol* de Miguelturra



Edita: Ayuntamiento

BOLETÍN INFORMATIVO MUNICIPAL

Año X. Nº 106. Octubre de 2001



Páginas 6 y 7

Ferias y Fiestas 2001

Página 3



Abierto el último tramo de la ronda

Página 3



Miguelturra recibió la visita de una delegación de Kosovo



EL GOBIERNO REGIONAL ASUME LA EDUCACION

La Consejería de Educación del Gobierno Regional asumió las competencias educativas, que antes tenía el Ministerio de Educación del Gobierno Central, el 1 de enero de 2000; es decir, aún no lleva ni dos años la Educación en manos del Gobierno de Castilla La Mancha y, sin embargo, ya ha acometido importantes novedades que están mejorando notablemente el sistema educativo en la Región. Entre otras mejoras cabe destacar:

- El aumento en el número de profesores en plantilla, de todas las especialidades, que ha ascendido en 1.400 docentes, solo entre el curso pasado y este, lo cual redundará en una mejor atención a los alumnos. También se ha reducido en más de un diez por ciento el trabajo en precario de profesores interinos, pasando a ser fijos. Y se han mejorado las condiciones de los profesores itinerantes.

- La plena escolarización, por primera vez, de los niños de tres años en educación infantil en la Región; un objetivo que se había marcado la Consejería para este curso 2001/2002 una vez asumidas las competencias y que se ha conseguido. Por primera vez también, los niños desde cinco y seis años recibirán clases de idioma extranjero en casi todos los centros escolares.

- Se han ordenado mejoras sustanciales en el transporte escolar, tan importante en la seguridad de los alumnos, prohibiéndose por ejemplo que puedan viajar tres alumnos en dos asientos como hasta ahora. Se han aumentado los ciclos de formación profesional, reforzando estas enseñanzas. Y se ha racionalizado el calendario escolar.

- Un hito importante, la primera comunidad autónoma española que la ha implantado, ha sido el programa de gratuidad de libros de texto que este curso afecta ya a 85.000 alumnos, de tercero y cuarto de primaria y de primero y segundo de secundaria; programa que ha supuesto un ahorro importantísimo a las familias. Además, para fomentar la lectura, la consejería ha concedido a los centros mil pesetas por alumno para libros de lectura, que entre el año pasado y este abarcará a todos los alumnos de primaria y secundaria.

- Se han mejorado las instalaciones de los centros, habiéndose actuado ya en un setenta por ciento de los mismos. En tres años la Consejería pretende invertir 35.000 millones entre mejoras y nuevas construcciones. Baste decir que entre este año y el próximo nuestro pueblo recibirá aproximadamente 350 millones de pesetas.

- Por último, destacar la apuesta por el futuro que está suponiendo dotar a todos los centros de ordenadores y aulas de informática, en un corto periodo de tiempo.

PARTIDO SOCIALISTA OBRERO ESPAÑOL

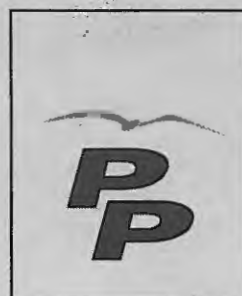

NO SE JUEGA CON LA SALUD PUBLICA.

Una vez más el desgaste y descoordinación del Gobierno Regional del Sr. Bono es evidente:

- Por un lado, el Sr. Bono nos anuncia a bombo y platillo un Proyecto de Ley Sobre Drogodependencias, que más bien debería llamarse "ley anti-tabaco", ya que este gran proyecto "innovador y progresista" para nuestra Región prohíbe de forma restrictiva el consumo de tabaco. Nos preguntamos si esta ley hará resurgir a Castilla La Mancha de la pobreza en la que el Sr. Bono nos tiene inmersos desde hace tantos años.

- Por otro lado, la exdirectora general de Juventud de la Consejería de Bienestar Social, Esther Olvido Corral, realiza unas declaraciones en las que afirma fumar marihuana. Declaraciones que fueron calificadas de "no fuertes" por el Sr. Fernando Lamata, Consejero de Sanidad, y de "haber sido una valiente" por parte del Sr. Tomás Mañas, Consejero de Bienestar Social. El Sr. Bono prohíbe fumar y la exdirectora de Juventud casi hace una exaltación de las drogas.

- A su vez, el Presidente de las Cortes de Castilla La Mancha, el Sr. Antonio Marco, el pasado día 17 de Septiembre, en el Pregón de las fiestas de Yunquera de Henares (Guadalajara), lanzó un mensaje muy claro para los jóvenes: "BEBED HASTA EMBORRACHAROS". Mensaje muy acorde con el Proyecto de Ley Sobre Drogodependencias que el Sr. Bono quiere para nuestra Región.

- Y siguiendo, en el cartel promocional de la Escuela Universitaria de Ingeniería Técnica Industrial de Toledo aparecen unos jóvenes haciendo un botellón, como si el único recurso para promocionar la Universidad Regional fuese el alcohol. Habría que preguntarle al Sr. Arroyo Zapatero, Rector de la Universidad de Castilla La Mancha, que si la preparación laboral de los jóvenes de cara al futuro está supeditada a todo tipo de drogas.

- Sin irnos tan lejos, la única opción de diversión planteada por el Equipo de Gobierno Socialista durante las pasadas Fiestas Patronales para los Jóvenes de Miguelturra ha sido la de bebed hasta emborracharos.

Señores del Partido Socialista, con los intereses de los Castellano Manchegos no se juega, pónganse de acuerdo en un tema tan importante como es éste, la salud, y que afecta especialmente a los jóvenes.

PARTIDO POPULAR

BOLETÍN INFORMATIVO MUNICIPAL

Coordinador y maquetación

Marcial González Rivero

Redacción

Angela Sánchez Martín, J. Ramón Díaz-Pinto Muñoz

Colaboran:

José Manuel Ocaña Barba, José Carlos Muñoz López,

Manuel García Selas, Jesús Nieto Céspedes

Fotografías

José Carlos Muñoz

Dirección

CASA DE CULTURA

c/ Perlerines, 26. - 13.170 MIGUELTURRA

Tfn.: 926241090 - Fax: 926241006

Dep. Legal: AB.540.1992

EXCMO. AYUNTAMIENTO DE MIGUELTURRA

Boletín de Miguelturra

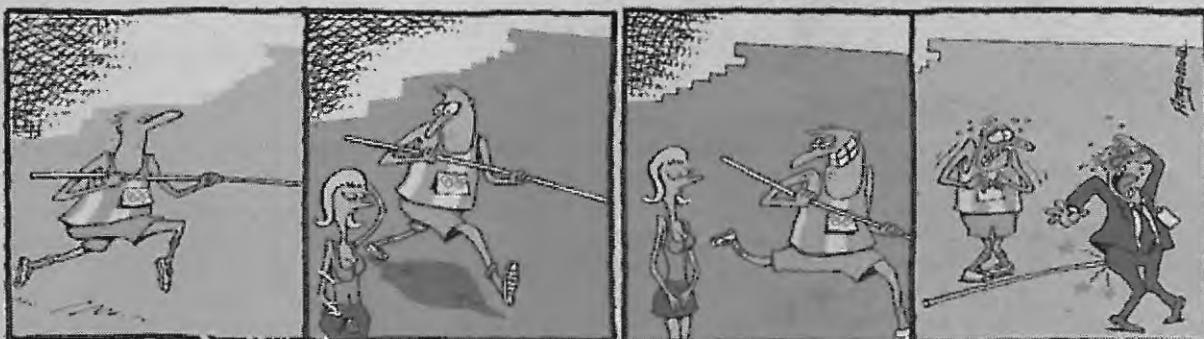

SUMARIO

* Opinión	2	* Becas municipales	5	* Premios fútbol-sala	8
* Nuevo colegio para Miguelturra	3	* Los Plenos	5	* Trofeo de ferias de volibol	8
* PEMIS 2001-2003	3	* Aula de Integración	5	* Peña Barcelonista	8
* Visita de kosovares	3	* Programa de Nuevas Tecnologías	5	* Cartas de los lectores	8
* Comienzan los cursos de la U.P.	4	* Curso de restauración	5	* Mis andanzas	9
* Carta Puebla de Cuentos	4	* Ferias y Fiestas 2001	6	* Refranero castellano	9
* Aula Natural	4	* Obras	7	* Convocatorias	9
* Campaña de Teatro de Otoño	4	* Remodelación del tráfico	7	* Publicamos sus fotos	10
				* Historia de Miguelturra	11
				* Entrevista a Joaquín González	12

MUNICIPAL

Las obras para el nuevo colegio comenzarán en breve

Asfaltado el último tramo de la ronda

Muchas son las necesidades que plantea el crecimiento constante de Miguelturra, pero, sin duda, de las más urgentes es la dotación de plazas para es-

aulas de primaria, música y biblioteca; y para terminar el salón de usos múltiples y el gimnasio. Además dispondrá de otros espacios al aire libre, in-



co-
la-
res de
ense-
ñanza primaria.

No hace mucho que se inauguró el colegio Benito Pérez Galdós y ya desde ese momento el ayuntamiento solicitaba la construcción de uno nuevo.

Ahora, con las transferencias educativas a la Junta de Comunidades, será la Consejería de Cultura la encargada de construir este nuevo centro.

Y el primer cambio que se experimenta es en el diseño del centro pues, a diferencia de los anteriores, y como se puede observar por el plano, el edificio se divide en varios bloques separados por espacios abiertos.

El primero de los bloques corresponde a las salas de dirección y administración, conserjería y salas de profesores y AMPAS; el segundo será un aula para infantil; el tercero,

cluida una pista polideportiva.

Respecto al comienzo de las obras, está previsto que sea de forma inminente.

Una delegación de kosovares visita Miguelturra

Una delegación de una de las treinta localidades de las que está formado el país balcánico Kosovo han llevado a

cabo una visita de dos días de duración a Miguelturra. Invitados por la Federación de Municipios, la visita se enmarca dentro de una estancia más amplia en nuestra comunidad donde han tenido la ocasión de conocer el trabajo que se hace en otros municipios. La delegación viene encabezada por el alcalde de la localidad de Klina, Ram Manay.

La Corporación



ANTES



AHORA



Recientemente han concluido las obras de urbanización y asfaltado del último tramo de la ronda, tras lo que se ha procedido a su apertura al tráfico rodado.

Con ello se logrará descongestionar el paso de vehículos por la zona centro y facilitará el acceso a los vecinos de la zona norte del municipio.

Este nuevo tramo, que ya contaba con el correspondiente alumbrado, queda a la espera de ser debidamente ajardinado (rotondas y medianas) y pasar al acerado de los paseos, para que presente su aspecto definitivo.

Además del beneficio para el tráfico, el cubrir todo el tramo de ronda ha traído consigo un nuevo beneficio para todos, ya que es muy utilizada para paseantes y deportistas, como excelente lugar de entrenamiento.

Pemis: Plan Estratégico de Miguelturra para la Integración Social 2001-2003

El pasado 3 de septiembre se puso en marcha el PLAN ESTRATÉGICO DE MIGUELTURRA PARA LA INTEGRACIÓN SOCIAL, que desarrollará actuaciones relacionadas con la investigación sociológica de la población y la lucha contra la exclusión social del municipio de Miguelturra. El PEMIS se estructura a partir de dos ejes de actuación: **DIAGNOSIS ESTRATÉGICA y PROYECTOS DE INTERVENCIÓN.**

Se seleccionarán seis encuestadores

Con motivo de la puesta en marcha del Estudio Sociológico de la población de Miguelturra, el PEMIS también ha previsto la realización de un **Curso de Formación de Encuestadores**, dirigido a doce personas, con el fin de formarlas para la realización del trabajo de campo de dicho estudio sociológico. Seis de los encuestadores, en posesión

del título de bachiller o equivalente, que finalicen el curso, serán seleccionadas para integrar el equipo de encuestadores de la investigación sociológica. El plazo para la solicitud de dicho curso comienza el **1 de octubre** y finaliza el **15 de dicho mes**. Los interesados deben llevar el CV y la solicitud al Centro de Servicios Sociales de Miguelturra.

brindaba una recepción a los visitantes a la llegada a la localidad, y les ofrecía su colaboración en todo lo que estuvieran interesados conocer del municipio. Posteriormente, los visitantes kosovares mantuvieron una jornada de trabajo con algunos de los responsables de las áreas de gestión municipal. La segunda jornada estuvo orientada al desarrollo urbanístico de

Miguelturra

Acompañados en todo momento por el alcalde y por la concejala de cultura, M^a de los Angeles Trujillo, la delegación de Klina pudo comprobar sobre el terreno el desarrollo urbanístico de la localidad que más crece en Castilla La Mancha en los últimos años y como se plantea desde la gestión municipal ese crecimiento para hacerlo en todo

momento de una forma ordenada. La jornada de trabajo incluyó además contactos con los servicios técnicos municipales de urbanismo, de los que recabaron la información sobre el planteamiento y la plasmación a la realidad del urbanismo de una activa localidad como Miguelturra.

Comienzan los cursos de la Universidad Popular

Como viene siendo tradicional, con el final de las fiestas de Miguelturra, la Universidad Popular abrió el plazo de matriculación para los 19 cursos que oferta, y en los que pueden participar todos aquellos que lo deseen, aunque no residan en la localidad.

Lo variado de la oferta, unido a la calidad de las actividades y los precios económicos establecidos, hacen que la demanda de plazas sea muy elevada, superándose las trescientas altas en los primeros dos días. De este interés habla claramente el hecho de que tres horas antes de abrir las oficinas de la Casa de Cultura (el pasado lunes, que era el primer día de matriculación), ya había gente haciendo turno para asegurarse alguna de las plazas.

Así, sólo veinte minutos después de comenzar las inscripciones se completaron las 30 plazas del curso de Corte y Confección. Después, cubrieron el cupo

de participantes los cursos de Cerámica, Encaje de Bolillos y Artesanía.

Esta elevada demanda de plazas de algunos cursos se viene repitiendo a lo largo de los últimos años, donde los cursos antes mencionados han agotado el cupo de plazas ofertadas en los primeros días de apertura de plazo de matrícula.

El plazo de matrícula permaneció abierto hasta el 28 de septiembre, ya que las clases comienzan a partir del uno de octubre, pudiendo solicitarse altas, una vez finalizado el plazo, en los cursos que tengan plazas libres durante los primeros días de octubre.

Por último conviene destacar que los precios son muy asequibles, siendo los más caros de 3.400 Ptas. al trimestre, habiendo varios cursos totalmente gratuitos.



Nuevos talleres para los participantes del programa de Garantía Social

El Programa de Garantía Social, en la modalidad de Operario de Viveros y Jardines, continúa desarrollando sus actividades a buen ritmo. En la actualidad se

ne como objetivo mejorar las condiciones y posibilidades de inserción de los jóvenes en el mundo del trabajo. Aprovechando esta situación y dada la diversidad

de situaciones y necesidades laborales con las que se encuentran los participantes del Programa de Garantía Social, desde CC.OO.



encuentra en la segunda fase, quedando un mes para su finalización. Los once alumnos participantes de la actividad se encuentran inmersos en diferentes actividades de acondicionamiento de parques y jardines de la localidad.

Desde la Secretaría de Juventud de CC.OO de Castilla La Mancha se está fomentando la Campaña por el Empleo Joven, que tie-

se ha impartido una serie de talleres de orientación sociolaboral, que sirven para reforzar lo aprendido en FOL.

Los talleres elegidos han sido los siguientes: «Como moverse y buscar trabajo», «Técnicas de búsqueda de empleo», «Tienes derecho a...», «Habilidades sociales para la búsqueda de empleo», «Salud Laboral» y «Drogodependencia».

Luis Fernando García, ganó el Carta Puebla de Cuentos

El jurado calificador del XXIII Certamen Literario «Carta Puebla», décimo en la modalidad de cuentos, acordaba conceder el primero de los dos premios estipulados en las bases a la obra titulada «Once relatos en gris marengo», del autor Luis Fernando García Rodríguez. El primer premio de este Certamen organizado por el área de Cultura está dotado con ciento cincuenta ejemplares de la edición de la obra (que constará de quinientos) y Símbolo del Certamen.

El segundo de los premios, consistente en un Símbolo del Certamen, se ha concedido al trabajo «Sueños posibles, imposibles... y no tanto», cuyo autor es el migueltureño Hilario Rivero Martínez, que ya ha conseguido en ediciones anteriores del Certamen otros premios. El libro es un conjunto de relatos «que van desde la fantasía hasta a cosas que perfectamente nos pueden pasar como reales, incluyendo incluso en ellos el ámbito rural».

A la presente edición del Certamen concurren un total de

dieciséis trabajos procedentes de diversos puntos del país. El jurado estaba compuesto por el ganador de la edición del pasado año (en la modalidad de poesía)

bla, una de las iniciativas culturales pioneras en nuestra provincia, entregará sus premios (tanto los de literatura como los de pintura) en un acto a celebrar el



Antonio Cerrato ganó el primer premio de pintura con esta obra

Patrocinio Gil Sánchez, por la autora Nieves Fernández Rodríguez y por Carmen Gómez Trujillo.

El Certamen Carta Pue-

próximo 12 de octubre, a partir de las doce de la mañana, en la Casa de Cultura, con entrada libre y gratuita.

Aula Natural comienza su cuarto año en antena.

Es un programa de radio del Aula de Medio Ambiente del Ayuntamiento de Miguelturra. Se emite de 19,00 a 20,00 horas todos los miércoles en el 107.9 de la FM de la emisora local «Radio Miguelturra», emisora que también puede escucharse en Ciudad Real, Alcolea de Calatrava, Bolaños, Almagro, Pozuelo, Torralba y Carrión de Calatrava.

Aula Natural es un programa libre y alternativo que trata de potenciar la sensibilidad ambiental de los migueltureños, abordando para ello la actualidad ambiental desde la justicia social, la economía sostenible y la sostenibilidad ambiental, generando procesos hacia la reflexión y provocando en la población actitudes respetuosas con el medio natural.

Las secciones del programa abarcan noticiarios, análisis de la actualidad ambiental, entrevistas, actividades, debates, denuncias, etc., haciendo hincapié en la actividad que generan las ONG's que colaboran en el programa: Ecologistas en Acción, el Club de Actividades Deportivas en la Naturaleza SADEN y la Escuela de Monitores «Las Cañadas». Mención aparte merece la sección dedicada a

los deportes de aventura, donde el protagonismo se centra en actividades

invernal su cuarto año en antena, una corta trayectoria pero altamente satis-



deportivas en plena naturaleza, escalada, montañismo, espeleológica, piragüismo, ski, etc.

El programa Aula Natural afronta durante la próxima temporada

factoria en los resultados, combinando rigurosidad y solvencia tanto en el tratamiento de los temas como en la seriedad de las informaciones facilitadas. Teléfono de contacto: 926242256.

Comienza la campaña de teatro de otoño

Desde el próximo viernes, 5 de octubre, vuelve el teatro a la casa de cultura, con la obra «Rock para una abuela virgen» a cargo del grupo MIMAN TEATRO. Será a partir de las 10 de la noche y con entrada gratuita. Después, el día 26 por la mañana los más pequeños serán los protagonistas con la obra del grupo NAREA «Pinocho», una moderna adaptación del tradicional cuento infantil.

La programación se completará con la obra «Un matrimonio loco», que pondrá en escena la NUEVA COMPAÑÍA, un grupo de teatro que ya triunfó en Miguelturra el pasado año, y que trabaja fundamentalmente la comedia.



Las becas municipales de educación llegan a 71 familias

Días antes de iniciarse el nuevo curso escolar se conoció el número de becas de educación que ha concedido el Ayuntamiento para ayuda en la adquisición de libros y material escolar. Un total de 80 becas, que afectan a 71 familias (puesto que algunas tienen más de un hijo en edad escolar), fueron aprobadas por unanimidad por la comisión de bienestar social.

Casi 600.000 Pts. se repartirán en un año en el que ha bajado el número de becas concedidas, debido a que el número de cursos a los que se dirigen ha descendido con motivo de la gratuidad de los libros de texto (gratuidad subvencionada por la Junta de Comunidades) para los cursos de 2º y 3º de primaria (a los que este año, como es lógico, no se han dirigido las becas municipales) y las becas concedidas por el Ministerio, que son incompatibles



con las convocadas por el Ayuntamiento. Los becas municipales se han dirigido este año a los estudiantes de 1º, 2º, 5º y 6º de primaria.

La concesión de becas se hace teniendo en cuenta la

renta per cápita familiar, en función de la cual, así como del número de hermanos, se han repartido desde las ocho mil pesetas de mínimo hasta un máximo de diecisiete mil.

Aula de Integración

El Centro Social Polivalente llevará a cabo un Aula de Integración dirigida a niños y niñas de entre 6 y 12 años y a niños/as minusválidos a partir de 5 años.

Los objetivos primordiales del aula son favorecer la integración y el conocimiento de las personas minusválidas, tanto físicas como psíquicas y facilitar las relaciones personales entre el grupo minusválido y los de-

más niños, además de educar en valores de igualdad y concienciación a través del juego conjunto.

Los contenidos del aula que se llevarán a la práctica son: dinámicas de grupo, juegos, manualidades, taller de teatro, canciones, taller de expresión corporal...

El plazo de inscripción estuvo abierto del 18 de septiembre al 2 de octubre.

Las plazas son limitadas, siendo la actividad gratuita. La fecha de inicio del aula será el 3 de octubre de 2001 hasta el 24 de abril de 2002, todos los miércoles de 18:00 a 20:00 horas, en el Centro Social Polivalente.



Ultimada la programación de otoño del Aula de Nuevas Tecnologías

La gran aceptación que están teniendo en el municipio

herramienta imprescindible para el acceso al Mercado Laboral.

Más de 15 cursos se han realizado en el Aula Municipal de Nuevas Tecnologías, instalada en la 3ª planta de la Escuela de Música.



los cursos de nuevas tecnologías, iniciados el pasado año 2000, está motivando la continuación de la línea de trabajo municipal para intentar formar a todos aquellos migueltureños que están interesados en el mundo de la informática -la Sociedad de la Información-. Esta materia se ha convertido en una

sica. Más de 300 alumnos -jóvenes, amas de casa, desempleados, discapacitados y jubilados-, han participado ya en acciones formativas relacionadas con la informática básica, ofimática, Internet, informática avanzada, taller de informática para discapacitados, taller de informática para niños y ad-

ministración de empresas por ordenador, etc.

Para atender a la gran demanda que se sigue produciendo, y tras las vacaciones del mes de agosto, el Ayuntamiento está trabajando desde las áreas de Bienestar Social, Juventud y el Servicio de Orientación de la concejalía de Empleo, en la preparación de una sólida programación de cara al otoño, que comenzará en los primeros días de octubre.

ción de la Concejalía de Nuevas Tecnologías) la creación de la Comisión Informativa Permanente de Nuevas Tecnologías, por unanimidad, que se compondrá con cinco concejales socialistas y dos del grupo popular. A petición del grupo popular la Comisión tendrá dos reuniones anuales con carácter ordinario.

Se aprobaban, también por unanimidad, otros puntos relativos al plan regional de infraestructuras viarias (para solicitar, descargando así el paso de tráfico por la localidad, la prolongación de la conexión entre las carreteras Almagro-Ciudad Real y Ciudad Real-Aldea del Rey hacia el este hasta la conexión de la carretera Carrión-Almagro con la futura autovía, y hacia el oeste hasta la conexión de la carretera de Poblete con la autovía) y a los grandes proyectos de desarrollo de nuestra provincia (aero-

puerto, parque temático y creación de la autovía), para intensificar los contactos con los responsables de su puesta en marcha con el fin de que se incluyan dentro del grupo de trabajadores a contratar el mayor número posible de desempleados de Miguelturra.

Con el voto desfavorable del grupo popular se ratificaba la decisión tomada el pasado mes de agosto por la Comisión Municipal de Gobierno sobre la elección del proyecto del futuro Complejo Deportivo a construir en la localidad.

Otro de los puntos acordados, en esta ocasión por unanimidad, es la solicitud a la Diputación Provincial de la inclusión de las márgenes del río Bañuelos, a su paso por los alrededores del anejo de Peralbillo, dentro del Plan de Recuperación de Riberas a acometer conjuntamente con la Confedera-

ción Hidrográfica del Guadiana, incluyendo la solicitud a los servicios técnicos de la Diputación la redacción de los correspondientes instrumentos técnicos precisos para la ejecución de las obras. El Pleno del Ayuntamiento adoptaba la decisión de instar a los organismos correspondientes para la creación de una plaza de Notario y otra de Registrador de la Propiedad debido a la necesidad que genera el hecho de ser Miguelturra uno de los municipios de mayor crecimiento en nuestra comunidad autónoma tanto en el plano demográfico como urbanístico. Se daba respaldo mayoritario también a la propuesta de remodelación del tráfico en la localidad (tras la conclusión del asfaltado de la nueva ronda perimetral, que era una de las necesidades por lo que significará de descarga de tráfico, para dar el nuevo sentido a las calles del centro).

Curso de restauración

Organizado por la Concejalía de Bienestar Social, el pasado lunes, día 17, dio comienzo el curso de Restauración dirigido a personas mayores de 55 años, pensionistas y jubilados. El curso se prolongará hasta el 20 de diciembre, en horario de mañana y se viene desarrollando en las instalaciones de la Casa de Cultura, con la participación de un importan-

te número de personas. El contenido del curso abordará desde la «Técnica del estarcido», pasando por otras técnicas de restauración, teoría del color, etc. El curso es gratuito.



Ferias y Fiestas 2001

Con la tradicional procesión de la Octava de la Virgen y la posterior función de fuegos artificiales finalizaron las fiestas de Miguelturra en honor de Ntra. Sra. de la Estrella, en la que la nota predominante ha sido las altas temperaturas que se han disfrutado, lo que ha permitido una gran participación de público en la mayoría de los actos organizados, ya sean deportivos, culturales, religiosos o lúdicos, destacando por encima de todos la programación de la semana cultural de la Plaza de la Virgen, los espectáculos del Interactive Dance y los festejos taurinos.

En el lado negativo de la balanza hay que colocar el escaso éxito de las verbenas, a pesar del intento de la concejalía por buscar cambios que hagan más atractiva la actividad. El nuevo escenario ha sido más inconveniente que ventaja por lo que no será repetido en años sucesivos.

Por otro lado, las primeras fiestas del milenio serán un punto y aparte respecto a las próximas ediciones, ya que se podrá contar con el auditorio-plaza de toros, que mejorará mucho la calidad de los espectáculos programados.



1. Nª Patrona la Virgen de la Estrella, a la puerta de la ermita.
2. Las típicas banderas junto a los tradicionales cabezudos, durante la ofrenda a la Virgen.
3. Patricia Arenas en el momento de coronar a la Reina del 2001, Rebeca Gómez.
4. La asociación de Amas de Casa «El Ramo» organiza anualmente el singular concurso de centros florales.
5. Los Caballeros de la Virgen acompañaron a la Imagen en su recorrido por las calles del pueblo.
6. Una de las citas más importantes de las fiestas es el Almuerzo de las Peñas, que concluye con la refrescante «Fiesta del Agua».
7. Los festejos taurinos han tenido el público de costumbre, aunque los novilleros no han estado a la altura. Mucho mejor los rejoneadores.
8. En el festival flamenco las mejores ovaciones fueron para los artistas locales: Paquillo, Juan Camacho y Eufemio González a la guitarra.

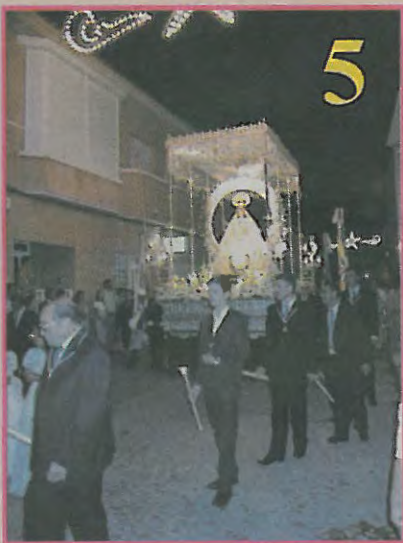

CULTURA

Ferias y Fiestas 2001



1



2



3

1. Después de varios años volvieron a Miguelturra las competiciones de «Tiro al pichón»
2. Entre las actividades deportivas, el moto club Super Pikes siempre ocupa un lugar destacado.
3. El ayuntamiento y la asociación de Amas de Casa «El Ramo» homenajearon a D^a. Josefa Sánchez, de 94 años de edad.
4. La Agrupación Musical estuvo presente en muchos actos del programa.
5. Las chicas de Arte Danza desplegaron en el escenario toda una amplia variedad de bailes y un vistoso vestuario.



4



5

OBRAS



El consabido crecimiento de Miguelturra obliga a la ampliación de servicios como los prestados en el C.A.I.



En poco tiempo el camino del cementerio tendrá abierto el paseo debidamente acerado.

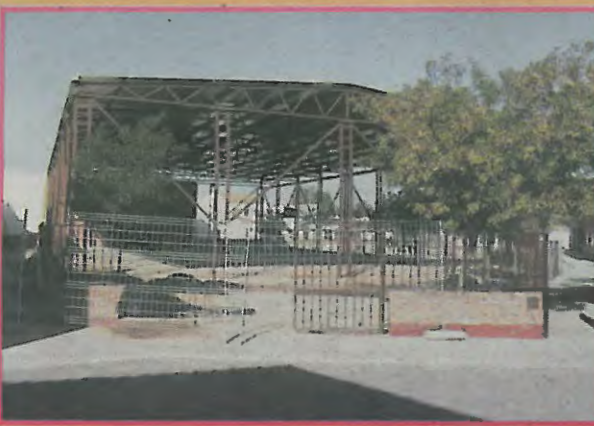

De los colegios públicos sólo El Cristo carecía de pabellón cubierto. En este curso podrá utilizar el suyo propio.

Comienza la primera fase de Reordenación del Tráfico



Tras la publicación en este mismo medio de la propuesta para la remodelación del tráfico rodado en el casco urbano de Miguelturra, escuchadas todas las propuestas ciudadanas y una vez abierto el último tramo de la ronda de circunvalación, se va a

poner en marcha de forma escalonada la nueva ordenación.

La primera fase se efectuará durante este mes de octubre y corresponderá a la zona Barrio Oriente. En el plano se puede observar el sentido del tráfico en cada una de las calles.

- Sentidos actuales
- Nuevos sentidos
- Cambios de sentido
- Zona Residencial

El Fútbol-Sala entregó sus trofeos

Terminó la décima liga local de fútbol-sala y con un partido entre el equipo campeón Mármoles Conrado Sánchez y una selección local se realizó la entrega de trofeos. A dicha entrega, tristemente, solo asistió el concejal de deportes, Agapito Arévalo, el cual estuvo acompañado del presidente del CDE Fútbol-Sala. Los premiados fueron los siguientes: máximo goleador: Angel León Mora de Mármoles Conrado; jugador más regular: Francisco Rafael Ruiz Morote del equipo Restaurante Villa Miguelturra; equipo menos goleado: Mármoles Conrado; el trofeo a la deportividad lo consiguieron dos equipos: Papele-
ría Matas y Restaurante Villa Miguelturra; tercer clasificado Medes Sport; subcampeón: Restaurante Villa Miguelturra; y campeón: Mármoles Conrado. También se entregó un trofeo al último clasificado: Chapa y Automociones Ciudad Real; y la Fragua de David por su lucha y pundonor.

Finalmente, todos los participantes en el partido y los triunfadores tomaron un aperitivo

en la repostería del Pabellón donde se apreciaban el buen humor y las ganas para el comienzo de la próxima liga. En dicha liga, además de los equipos participantes, han colaborado: Patronato Municipal de Deportes, Milenium Joyeros de Ciudad Real, Eurocash, Muebles Ebano de Miguelturra, Hipermercado Leclerc, Mármoles Conrado, Medes Sport, Cervecería El Mesón, Productos Milagros de Pozuelo, Caja Madrid y Autoservicio

Caraballo, y nuestro agradecimiento por su colaboración a Radio Miguelturra y TV Miguelturra.

Para terminar, comunicar que ya está abierto el plazo para la inscripción de los equipos en la XI Liga Local que se puede realizar en el Patronato Municipal de Deportes (pabellón), gracias a todos y a seguir.

Rafa.



UN HOMBRE LLAMADO VERDE

Como cualquier otra noche, a eso de las 22:00 h. bajé al parque a charlar con mis amigos de cómo les había ido el día. Eran principios de verano del año 2000 y a partir de esa noche nos marcaría a todos para el resto de la temporada;

Un señor con un traje verde, en el que se podía ver en su chaqueta perfectamente el escudo de Miguelturra, se acercó; nos pidió que nos sentáramos correctamente en el banco y las bolsas las depositáramos en la papelería. Así fue banco por banco por todo el resto del parque. Todos estuvimos comentando que quien era él, para decirnos lo que teníamos que hacer.

Fueron transcurriendo los días y poco a poco nos fuimos dando cuenta que aquel hombre tenía toda la razón del mundo. Con su tono de voz "muy enrollado", nos llevo a todos los jóvenes por el camino que el quería. Sus objetivos eran claros;

Mantener limpio un lugar público como el parque y a saber respetar la naturaleza.

A primeros de septiembre de este mismo año, como un día más, cuando bajé de nuevo al parque, me lleve una impresión muy extraña (papeles por el suelo, gente tumbada en el césped...), lo primero que hice, fue preguntar por "el hombre verde", pero la contestación que recibí no era la esperada.

Realmente no sé el motivo por el que este señor no continúa trabajando (cuando él estaba contento) lo que no veo bien, es tirar por los suelos el trabajo de más de un año intentando convencer a una juventud "alocada" del respecto que deben de tener hacia el Medio Ambiente (que no es cosa fácil). Es más a vísperas de fiestas ¿que impresión hemos dado de cara a los forasteros con un parque público repleto de papeles en el suelo y gente "tirada" en el césped?

Me gustaría que esta carta no fuera pasada por alto y que las autoridades competentes en este campo hagan lo posible para que el verano que viene podamos disfrutar de un espacio limpio.

José Luis Romero Muñoz

La «Torre Gorda» viaja al Camp Nou

El pasado 17 de agosto, el alcalde de Miguelturra, Román Rivero, y miembros de la Peña Barcelonista de Miguelturra se desplazaron hasta Barcelona, para asistir al 24º congreso de peñas del club, en el que todos los peñistas de España se reúnen para tomar acuerdos y, para realizar una convivencia a lo largo del día. En el congreso participaron un alto número de directivos, periodistas, además del presidente del club Joan Gaspar y numerosos jugadores. Posteriormente y después de la comida a la cual asistieron en torno a seis mil personas, Román Rivero acompañado de Miguel Mora, presidente de la peña, dejaban inaugurado el escudo de la peña Barcelonista de Miguelturra, el cual nos muestra una imagen de fondo de la conocida «Torre Gorda». El emblemático monumento de la localidad podrá ser visto a partir de ahora por todos los socios y aficionados del Barcelona en la puerta número 86 del estadio. La visita a la ciudad finalizaba con la asistencia al partido del trofeo Joan Gamper, para ver la presentación del equipo, en el encuentro que disputó ante el Parma, venciendo por 3 a 2.

En otro orden de cosas, el pasado 1 de septiembre se celebró la asamblea general de socios de la peña barcelonista de

dios de Comunicación: Ramón Peco Santos; Tesorero: Miguel Ángel Nieto Lozano; Directivo Relaciones con la Coordinadora: Ra-

món López García; Directivo Atención Personal a los Socios: Julio Cesar Díaz Santos; Directivo Encargado de la Sede Social: Ramón Peco Fernández y Directivo Relaciones con Pozuelo: Sacramento Montero Cuchillero

La sede social de dicha peña ubicada en la calle Azorín, 2 ha sido ampliamente reformada, destacando la colocación de aire acondicionado y calefacción, nuevo mobiliario, alicatado de la misma etc. Para finalizar, la junta directiva quiere dar las gracias a todos los socios que actualmente

componen la Peña, por su trabajo, participación y esfuerzo en el mantenimiento de la misma y enviar un saludo cordial a todos los socios aficionados del F.C. Barcelona.

(La Junta Directiva)

Miguelturra en la que se aprobaba la nueva junta directiva compuesta por las siguientes personas: Presidente: Miguel Mora Gómez; Vicepresidente Primero: Tomas Delgado Martín; Vicepresidente Segundo: Mercenario Navas Torres; Secretario y Me-

La ADV ganó a la Selección Nacional Junior

Finalmente sería la Selección Nacional la campeona del torneo

La Selección Nacional Permanente fue el campeón del Trofeo de Voleibol «Villa de Miguelturra» en su XXIII edición, a pesar de perder por 3 a 1 ante el equipo migueltureño.

La igualdad fue la nota predominante del campeonato ya que, además de los equipos citados, el tercer Club, Airtel Recuerdo de Madrid, también compitió a un alto nivel, de forma que cada equipo ganó uno de sus enfrentamientos y perdió otro.

Así, el Airtel Recuerdo se impuso en la primera jornada al equipo anfitrión; la Selección ganó a los madrileños en la segunda jornada y, finalmente, la ADV venció al combinado español.

Tanta igualdad obligó a los

organizadores a recurrir al sistema del promedio de set, arrojando la siguiente clasificación:
1º. SELECCIÓN ESPAÑOLA
2º. ADV MIGUELTURRA
3º. AIRTEL RECUERDO

Por otro lado, el jugador Miguel Astilleros fue elegido como el mejor jugador del torneo, siendo su puesto el de colocador del equipo local.



La selección española junto a los muchachos del ADV

Mis andanzas en Miguelturra

Como dije en mi anterior relato me pasé a la salita, después de comer, con el fin de escribir a mis padres y contarles lo bien que me lo estaba pasando en Miguelturra y para que me enviaran algo de dinero, porque en las fiestas siempre se gastaba algo más de lo debido y he de decir que a los tres días de enviar esta misiva recibí, por un giro telegráfico, la cantidad de "300 PESETAS". Este dinero, que he puesto entre comillas, hoy puede significar una cantidad irrisoria, pero hace cuarenta años, era una cantidad astronómica, porque analizando los precios de esta década y por poner algunos ejemplos, citaríamos algunos de los precios que entonces había, a saber: 1 kilo de garbanzos 0,90 ctms.; 1 kilo de judías, igual; 1 kilo de carne, 1,50 pesetas y así podríamos estar enumerando los precios de tantas otras cosas que se vendían por dos perras. Pero claro, también hay que aclarar que los sueldos estaban en 300 ó 400 pesetas mensuales.

Así que con el dinero que me enviaron mis padres me sentí el amo del mundo.

Cuando terminé de escribir me avisó mi novia para decirme que su madre estaba dispuesta para hacer la visita que nos dijo por la mañana. Doblé la hoja escrita y le indiqué que quería ponerla en el correo pero no tenía sobre ni sello y ella me contestó que por el camino pasaríamos por el estanco de la plaza y en él podría comprarlos.

Subí a mi habitación para arreglarme y a los pocos minutos nos encontramos todos dispuestos para la marcha y enseguida salimos para hacer la visita.

La madre y la hija caminaban delante de mi agarradas del brazo mientras yo iba detrás esquivando el empedrado de la calle para no tropezar porque las calles estaban fatales.

Al pasar por la plaza compré el sobre y el sello y continuamos nuestro camino, pues mi futura suegra me indicó que la carta era mejor que la depositara en la estación de Miguelturra en el tren-correo que pasaba todos los días.

Al poco rato llegamos a la morada de la familia que íbamos a visitar. Era éste un edificio de dos plantas con una hermosa puerta de madera de la que pendían dos aldabas o llamadores de color dorado que al ser heridos por el sol brillaban como si fueran de oro.

Su madre levantó uno de ellos y dio un golpe con él.

Enseguida se presentó una dama de unos 35 años con un vestido azul oscuro y una sarta de perlas alrededor de su cuello. Era una señora con cierta cla-

se. Más tarde supe que era hermana de la dueña y que permanecía soltera.

Nos dio las buenas tardes con una sonrisa y poniéndose a un lado de la puerta nos invitó a pasar.

Entramos a un salón o portal profusamente adornado con tapices y pinturas al óleo, según pude observar cuando pasaba, mientras en un rincón se hallaba una armadura antigua con una enorme espada que parecía estar guardando la casa.

Al fondo, a la izquierda, había un arco que daba acceso a un salón con una mesa en el centro en la que se encontraban un hombre y una mujer.

Nada más vernos se levantaron y vinieron hacia nosotros, dirigiéndose en primer lugar hacia mi futura suegra, a la que trataron con singular deferencia.

-Buenas tardes doña Lola, ¿cómo está usted?

-Muy bien -respondió ella- y a continuación nos presentó.



Nos tendieron sus manos y la señora comentó: de la niña nos acordamos aún de cuando venía algunas veces con su padre. Y a continuación nos invitaron a sentarnos.

Llevaban ropas de color marfil y el marido lucía una flor roja en la solapa y la esposa un

collar de oro y un brazalete de mismo metal en su muñeca izquierda.

Después de las presentaciones tomamos asiento y en un momento regresó la hermana de la dueña portando una bandeja con algunas bebidas que colocó encima de una mesita supletoria.

Nos animaron a tomar algo y ellos lo hicieron con los refrescos, yo me incliné por una cerveza, que parecía estar muy fresquita. Sacaron también unas galletitas saladas y a mi lado pusieron un plato con aceitunas.

Hablamos un rato, mejor dicho, hablaron ellos, porque los que allí le daban a la húmeda eran mi suegra y los amos de la casa. Mi novia y yo contestábamos cuando nos preguntaban algo.

Como las galletas estaban muy lejos, me dediqué a las aceitunas que estaban más cerca las cuales debían estar hechas en casa porque tenían un sabor exquisito y cuando nos marchamos no quedaba ni una en el plato.

Una vez en la calle le pregunté a la madre de mi pareja que quienes eran esos señores tan refinados.

-Pues mira - me contestó - esta amistad nos viene de cuando vivía mi marido al que llamaban para que les matara los cerdos por Navidad, aparte de que sus padres siempre han comprado en nuestro establecimiento y estos, que son hijos suyos, aun lo hacen y cuando nos encargan género y mis hijos no pueden venir a traerlo, lo hago yo personalmente.

Le contesté que quedaba enterado de todo ello y que si le parecía bien se marchara hacia la casa porque su hija y yo nos íbamos a dar un paseo hasta la hora de la cena.

-De acuerdo - contestó - pero no lleguéis muy tarde.

(Continuará)

ENMANUEL



refranero castellano

por manuel eruz

- Cambiarás de tienda, pero no de ladrón.
- Cada hormiga conoce su hormiguero.
- Casamiento y mortaja, del cielo baja.
- Cada cosa nace para su semejante.
- Cada hombre lleva un loco dentro.
- Calenturas otoñales, o muy largas o mortales.
- Camina como viejo y llegarás como joven.
- Candil sin "torcia", alacena vacía.
- Cada día hace uno una tontería, y de gracias a Dios el día que no hace dos.
- Caballo que vuela no necesita espuela.
- Casa sin sol, no hay casa peor.
- Casa sin mujer, de casa no tiene el ser.
- Calentar al horno para que "cuezca" otro, es de hombre bobo.
- Casa que no es nuestra y caballo que no come hierba, déjalo que se pierda.
- Casi a últimos de marzo, pasé por tu garbanzal y no estaba sembrado ni por sembrar.
- ¿Caballero y gruñes? ¡échate abajo!
- ¡Claro! como eres hijo de viuda, te sales con las que quieres.
- Cacarear y no poner, bueno no es.
- Cada oveja con su pareja.
- Cada uno en su casa y Dios en la de "tos".
- Cada cosa en su tiempo y los nabos en Adviento.
- Caballo que a treinta pasos ve una yegua y no relincha, es que está malo o le aprieta la cincha.
- Casar, suena bien y sabe mal.
- Casa hecha y viña puesta, pocos saben lo que cuesta.
- Cartera y reloj, el sueño de un ladrón.
- Cada cual arrima el ascua a su sardina.
- Cada uno en su casa es el Rey.
- Calor de marzo, temprano es para el campo sano.
- Cada cuba huele al vino que tiene.
- Cada loco con su tema y cada lobo por su senda.
- Cada mochuelo en su olivo.
- Cada palo aguante su vela.
- Cada cual que espante sus pulgas.
- Cada uno sabe donde le aprieta el zapato.
- Campana cascada, nunca sonada.
- Cabeza loca no quiere toca.
- Casar y comparar, cada cual con su igual.
- Cada cual puede hacer de su capa un sayo.
- Casarás y amansarás.
- Cazar en la mancha, la mejor andanza.
- Cada día que amanece, el número de tontos crece.
- Cada uno halla la norma de su zapato.
- Cada día un grano pon y harás montón.
- Carta echada no puede ser retirada.
- Cada hormiga tiene su ira.
- Castillos muy fuertes vienen al suelo de repente.
- Canas y armas, vencen batallas.
- Cada cosa en su sitio y cada sitio en su cosa.
- Cada uno quiere llevar el agua a su molino y dejar seco el del vecino.
- Casa sin moradores, nido de ratones.
- Cada mal en su corral.
- Casa cerrada, casa arruinada.
- Casa con corral,
- Cada cual en su madriguera sabe más que el que viene de fuera.
- Casa a tu hijo con tu igual, y no dirán de ti mal.
- Casa vieja, pronto arde.
- Calor de mayo calor de año.
- Cantar el "mayo" a una moza, es ofrecerle la mejor rosa.
- Cabeza casposa, poco piojosa.
- Cazador absoluto, buenas piernas y pocos cartuchos.
- Cara a cara, vergüenza se cata.
- Cantarillo que a la fuente vas, un día u otro caerás.
- Caballo que no sale del establo, siempre relincha.
- Cada loco con su tema y yo con el que me quema.
- Cada can tiene su modo de ladrar.
- Cada caballo hace su sombra en el suelo.
- Cada dueño tiene un sueño.
- Cada vaca con su toro.
- Cada gallo canta en su muladar.
- Cada hombre lleva un loco dentro, y cada mujer un ciento.
- Camino largo y penoso, más meritorio y glorioso.
- Casa donde mujer manda, mal anda.
- Casa sin gobierno, semejanza del infierno.
- Carrera que no da el caballo, en el cuerpo la tiene.
- Carrera que no as de vencer, deja de correr.
- Cada cosa en su tiempo y uvas en habiendo.
- ¡Cauno es cauno!
- Cada maestro tiene su librero.
- Carita de seta culito de cepa.

Continuará.

convocatorias

LITERATURA:

*VII CERTAMEN LITERARIO VIVOS DE "LA MANCHA". Modalidad: Poesía. Plazo: hasta el 10 de Octubre, presentando un solo trabajo por autor. Premios: 1º 350.000 ptas., 2º 150.000 ptas. Organiza: Consejo Regulador de la Denominación de Origen "La Mancha".

*I Certamen Villa de Membrilla Plazo: hasta el 20 de octubre. Premios: cinco premios de 25.000 ptas. Organiza: Concejalía de Cultura.

*II certamen de poesía Guadiana. Plazo: hasta el 27 de octubre. Premios: 75.000 y 50.000 ptas. Organiza: Grupo literario Guadiana.

PINTURA

*VII certamen de pintura taurina. Plazo: hasta el 31 de octubre. Premios: 150.000 y 110.000 ptas. Organiza: Peña taurina «Percales y franelas» de Manzanares.

*III certamen de pintura «Villa de Miguelturra». Plazo: hasta el 31 de octubre. Premios: 400.000,

200.000 y 125.000 ptas. Organiza: ayuntamiento de Membrilla.

FOTOGRAFÍA

*«Villa de Membrilla» Plazo: hasta el 27 de octubre. Premios: dos premios de 20.000 ptas.



PUBLICAMOS SUS FOTOS



Foto 1: En esta segunda entrega de fotos de Paqui Ramírez, nos deja otras siete fotografías. En la primera vemos a su marido, Pepe Díaz-Pinto, guitarra en ristre para salir con la estudiantina, a mediados de los 70.

Foto 2: Durante unas fiestas de San Cristobal, delante del santo, posaron Pepe, su hermano Juan Ramón y otros

dos amigos, en la plaza del Pradillo (año 1976).

Foto 3: A mediados de los 40 se obtuvo esta foto en la que están la madre de Paqui (Santa) y Claudia en un típico patio miguelturro.

Foto 4: Deporte y música: de 1975 es esta foto en la que posaron juntos la estudiantina local y el C. D. Miguelturro en su primera temporada.

Foto 5: También de la estudiantina es esta carnalera foto. En ella vemos a Pepe (primero de pie por la derecha) y a unas estupendas majorettes (1976).

Foto 6: Seguimos de fiesta, pero ahora en Navidad. Pepe, su hermano Juan Ramón y otros amigos hicieron un alto en la juerga para fotografiarse junto a la pared del Casino (1975).

Foto 7: En esta vemos a Paqui junto a sus hermanas, su madre y otras familiares en un día festivo, alrededor de un típico velador de bar, a finales de los sesenta.

Foto 8: Ahora pasamos a una foto que nos dejó Luis Miguel González, cuando tenía tres años. Es la típica foto escolar delante del mapa hispano y junto a su prima Vale Sánchez.



MIGUELTURRA EN FOTOS

Si te gustan las fotos antiguas, no dudes en adquirir los libros "Miguelturra, imágenes para el recuerdo" en sus dos ediciones, que reúnen más de 400 fotos, la mayoría inéditas y que te trasladan a otras épocas de nuestro pueblo. Por sólo 1.000 y 500 ptas. respectivamente.

Y ahora también el nuevo libro «Calles y rincones de Miguelturra. Ayer y hoy» a todo color y con un precio de 1.000 ptas. (En Casa de Cultura).

(LAS FOTOS PUEDEN RETIRARSE UNA VEZ PUBLICADAS)

MIGUELTURRA EN LA EDAD MODERNA

III.3. LA VISITA DE LA ORDEN DE CALATRAVA DE ABRIL DE 1502 (VIII)

LA ERMITA DE LA VIRGEN DE LA ESTRELLA (1ª parte)

Antes de nada, parece necesario aclarar el concepto de ermita para así entrar con buena base en el tema que presentamos este mes. Francisco Javier Campos ha sido uno de los historiadores que mejor ha manejado éste concepto gracias a sus pormenorizados estudios basados en las Relaciones Topográficas de Felipe II, a las que nos referiremos más adelante. Señala que "El concepto de ermita en las Relaciones, abarca genéricamente al edificio o construcción con fines pios y/o religioso-culturales, ubicado dentro de la población, en las cercanías o en lugares despoblados, pero siempre dentro del término respectivo del pueblo en que se cita; no se distingue entre santuario y capilla, ni por la importancia de la edificación, ni por la capacidad para los cultos, ni por la afluencia de fieles. Algunas de estas ermitas son las sedes habituales de los patronos de la población respectiva y, por tanto, edificios relativamente destacados por su capacidad y calidad...". Y añade: "Muchas ermitas han sido antes utilizadas como iglesias y ahora, por haber construido nuevos templos parroquiales, han quedado como ermitas, aunque algunas conservan y se celebran actos regulares de culto".

Esta breve introducción nos es muy útil pues este autor es el que mejor ha estudiado este tema, así como la fuente histórica que utiliza se distancia tan sólo en 75 años de los textos de la Visita de 1502 que en estos artículos presentamos.

Para finalizar la visita de 1502 a Miguelturra sólo nos queda por conocer el contenido de la visita a la Ermita de Nra. Sra. de la Estrella y las Cofradías de Santa Marina y Santa María de Agosto. En los dos próximos meses nos detendremos en la ermita de la Virgen de la Estrella, y terminaremos el año 2001 y la visita de 1502 con la transcripción de lo que conocemos de las Cofradías instituidas en Miguelturra por aquellos años.

¿Qué datos conocemos actualmente sobre la ermita-convento de Ntra. Sra. de la Estrella?

Siguiendo con nuestra línea de actuación desde que comenzamos este tipo de publicaciones, para exponer lo hasta ahora conocido sobre la ermita de "La Estrella", nos basaremos siempre en referencias bibliográficas y textos originales, nunca en las leyendas que sobre la ermita y su imagen se ha publicado. Por ello las primeras referencias son históricas y antes de pasar al contenido de las Visitas de la Orden de Calatrava conviene que hagamos un pequeño recordatorio sobre lo conocido hasta ahora sobre la ermita-convento e imagen de Ntra. Sra. de la Estrella.

Esta referencia la encontramos a través de las Relaciones Topográficas de Felipe II, elaboradas en 1579, el censo de Hermandades, Gremios y Cofradías del Conde de Aranza, confeccionado en 1770¹ y las descripciones del Cardenal Lorenzana, de 1785².

Luego nos encontramos los primeros estudios o publicaciones con referencias histórico-bibliográficas concretas, como es el caso de D. Inocente Hervás y Buendía, en 1890³; la ingente obra de D. Manuel Corchado Soriano, ya en 1982, y, como no, la de nuestro

querido amigo D. Mariano Mondéjar en 1978⁴.

1579: Relaciones Topográficas de Felipe II

51. Las reliquias notables que en las dichas iglesias y pueblos hubiere y



las ermitas señaladas y de devoción de su jurisdicción y los milagros que en el se hubieren hecho.

A los cincuenta y un capítulos decimos que la iglesia ni ermita de esta dicha villa no hay reliquias ningunas y en lo que toca a las ermitas hay Nuestra Señora de la Estrella y Santo Sebastián y en la aldea de Peralbillo Santa María la Blanca, sin las cuales dichas ermitas hay un calvario que esta a la salida de esta dicha villa do va la gente a rezar sus devociones y esto declaramos.

52. Las fiestas de guardar y días de ayuno y no comer carne que en el tal pueblo se guardaren por voto particular de los de la Iglesia y la causa y principio de ellos.

Al cincuenta y dos decimos que en esta villa hay uso e costumbre por votos de que se guarda en este pueblo San Xosepe, e Santa Ana y Santa Marina, Santo Antón, Santo Bastian, Nuestra Señora de la Concepción, los cuales se guardan por voto y la causa es por que así se ha guardado e guarda a la presente en esta villa.

1770: Censo del Conde de Aranda

"Así mismo hay otras tres congregaciones, en esta referida villa, la una de Pastores, que el día 8 de septiembre de cada año, concurren a ofrezcar a María Santísima con el título de la Estrella Patrona de esta villa algunas achas y se las dan zera con la qual se alumbra por todo el altar y como es voluntaria esta Donación en los susodichos, ni el quanto es fijo ni el numero de individuos".

1785: Descripciones del Cardenal Lorenzana

2º.- Si es cabeza de Vicaria, o Partido, Anexo, y de que Parroquia: si tiene Conventos, decir de qué Orden; como tambien si dentro de la población, o extramuros hay algun Santuario, e Imagen celebra, declarar su nombre, y distancia: así mismo la advocación de la Parroquia.

Esta villa tiene sola una parroquia. Su titular la Asunción de Nuestra Señora. Tiene un convento de religiosas mercenarias descalzas que esta entre lebante y sur a la orilla de este pueblo y se fundo en el año 1684 con anexion y concordia para que le serbiese de iglesia la hermita antigua de Nuestra Señora de la Estrella, patrona de esta villa, cuja santa imagen ay tradición y aun documentos, de haber sido aparecida en dicho sitio y haber obrado Dios por la intercesión de su Santísima Madre muchos milagros y así por dicha razon de

patrona como por las muchas fundaciones de capellanías y memorias, hicieron concordia el cura párroco de esta villa dexando ileso el derecho parroquial, el concejo, justicia y reximiento por su derecho y a nombre de su Majestad como

Gran Maestre o administrador perpetuo de la orden de Calatrava y el Pe. Fray Jerónimo de Christo, comendador del convento de mercenarios de Ciudad Real, con poder de su difinitorio. En frente de dicho convento ai una casa hospicio en que habitan dos religiosos de dicho orden, presidente y procurador y en que se hospedan en sus vistas el

reverendísimo padre provincial o general a quienes tetan sujetas dichas religio-

1890: D. Inocente Hervás y Buendía

"... A mediados del siglo XVI contaba este pueblo con las ermitas de San Sebastián y Nuestra Sra. de la Estrella, ésta de mucha devoción, ..."

"CONVENTO DE MERCEDARIAS.- Lleva el título esta fundación de Nuestra Señora de la Estrella, y se hizo célebre por la ruidosa causa á que dio lugar Dª María Velarde y Treviño, mujer del caballero de

Calatrava D. Diego Méndez de Salazar, tomó el hábito de religiosa en el convento de mercenarias de Lora con el nombre de sor Mariana del Smo. Sacramento (...) llegando a conocimiento de sus testamentarios, que en Miguelturra existía una iglesia grande, de mucha devoción, y que sus vecinos deseaban una fundación, pidieron licencia al cardenal Portocarrero, el que la otorgó con la precisa condición, de que el clero parroquial habia de seguir celebrando en ella las funciones religiosas, que a bien tuviese, y que de los 22.000 ducados se destinasen 10.000 para la fábrica y lo restante para renta del convento; otorgándose la correspondiente escritura en Agosto de 1680..."

1982: Manuel Corchado Soriano

"En el siglo XVII tuvo lugar una célebre fundación de Mercedarias en la ermita de la Estrella, en 1680, que dio lugar a un conflicto jurisdiccional y largo pleito cuyos detalles pueden verse en el Diccionario Histórico de Hervás, dando también origen a un informe en 1720 sobre los derechos de la Orden a erigir iglesias y efectuar fundaciones en su terri-



bóveda, propia del estilo renacentista, midiendo la nave 446 metros cuadrados".

1 CAMPOS Y FERNÁNDEZ DE SEVILLA, FCO. JAVIER (1986). - "La mentalidad en Castilla la Nueva en el siglo XVI (Religión, economía y sociedad según las Relaciones Topográficas de Felipe II". El Escorial. Pág. 53. Este mismo autor profundiza algo en todo lo relacionado con la devoción mariana en su artículo "La devoción mariana bajomedieval en Castilla la Nueva reflejada en las Relaciones Topográficas de Felipe II". En Actas del simposio "Devoción Mariana y Sociedad Medieval", Instituto de Estudios Manchegos. CSIC. Ciudad Real.

2 Las Relaciones Topográficas las encontramos en la Real Biblioteca del Monasterio del Escorial, con las referencias J-1-12 a 18 y L-11-4; También encontramos una copia en la Real Academia de la Historia, con las referencias 9:3.954 a 60 y 9:5.514. El historiador sólo deberá utilizar los manuscritos de la Academia de forma complementaria, ya que contienen alteraciones (omisiones, cambios, adiciones) que de forma poco exigente cometieron los amanuenses que realizaron el trabajo de copiarlos. Es cierto que no afectan de forma sustancial al contenido, pero así nos lo aconseja Fco. Javier Campos. No obstante, nosotros no hemos consultado directamente estos manuscritos sino que hemos leído la transcripción realizada por Paz y Viñas: PAZ, R. Y VIÑAS, c.- (1971). "Relaciones histórico-geográfico-estadísticas de los pueblos de España hechas por iniciativa de Felipe II. Ciudad Real". CSIC. Madrid.

3 El Censo del Conde de Aranda se encuentra depositado en el A.H.N. de Madrid, en la Sección de Consejos. No obstante en el Archivo Histórico de Ciudad Real, (A.H.P.C.R.) se encuentra un grueso legajo manuscrito con las diversas Cartas cruzadas entre Aranda, el Conde de Benajjar (intendente general de la provincia de la Mancha), las copias cursadas a cada uno de los ayuntamientos de la provincia para dar la relación de este censo, las respuestas y otras cartas varias. En nuestro caso, ante la imposibilidad de poder consultar los datos depositados en el A.H.P.C.R. por un trasapeleo inexplicable, hemos utilizado la transcripción que del mismo hizo nuestra compañera María del Prado Ramírez en su obra "Cultura y Religiosidad popular en el siglo XVIII". Ciudad Real. Biblioteca de Autores y Temas Manchegos. Diputación de Ciudad Real. 1986.

4 Las denominadas Descripciones del cardenal Lorenzana, son las respuestas solicitadas a un interrogatorio impreso en todos los municipios del Arzobispado de Toledo, por el entonces Cardenal-Arzbispo Francisco Antonio de Lorenzana. Este importante cuerpo documental se encuentra depositado en el Archivo Diocesano de Toledo (ADT). En nuestro caso no hemos consultado directamente los manuscritos, sino la transcripción que de la misma realizó el Grupo Al-Balaitia en su obra "Los pueblos de la Provincia de Ciudad Real a través de las descripciones del Cardenal Lorenzana". 1985. Caja de Ahorro de Toledo. Obra Cultural.

5 HERVAS Y BUENDÍA, Inocente (1890) "Diccionario Histórico geográfico de la provincia de Ciudad Real". Establecimiento Tip. del Hospicio Provincial. Ciudad Real. Esta misma obra fue reeditada en su 2ª edición en 1899 y la 3ª edición en 1914, sin variaciones sustanciales en las cuestiones que aquí tratamos.

6 Obviamente aquí referencias interesantes como la monografía que D. Mariano Mondéjar dedica a la Virgen de la Estrella en "Una Estrella Singular" (1997). Impr. Gráficas Puertollano. S.L. Puertollano., ya que para los primeros indicios históricos simplemente reproduce de nuevo los datos ya conocidos en su libro "Miguelturra Historia y Tradición", no obstante, para posteriores periodos nos será de gran utilidad.

7 Salta a la vista como en un documento donde se pretende dejar constancia de las Hermandades, Cofradías, Gremios y Congregaciones no se haga referencia concreta a la Cofradía de la Virgen de la Estrella. ¿Pudieron cometer los sacerdotes de Miguelturra tamaño olvido o por el contrario no existía ninguna Cofradía o Hermandad que aglutinase la devoción miguelturraña a su patrona la Virgen de la Estrella? Me atrevo a suponer que la llamada Congregación de Pastores sería el germen primitivo de la Hermandad de la Virgen de la Estrella.

8 En la tercera pregunta de estas mismas descripciones, se nos informa que, de marzo a octubre de 1708, por inundaciones producidas en el templo parroquial se trasladó la parroquia a la ermita de la Virgen de la Estrella: "... Ay papeles autenticos en que consta que en los años de mil seiscientos y uno, mil seiscientos ochenta y cinco y mil setecientos y ocho se juntaron dichas lagunas y crecieron en una, se inundó el pueblo y se undieron muchas casas y que habiendo sacado en barcos al Señor Sacramento de la parroquia se colocó en dicha hermita de Nuestra Señora de la Estrella que sirvió de tal parroquia desde el mes de marzo hasta fin de octubre del citado año de mil setecientos y ocho ..."

9 También podríamos reproducir aquí lo señalado por D. Mariano en el capítulo VII de "Miguelturra Historia y Tradición", reproducido también en el Capítulo II del monográfico sobre la Virgen de la Estrella titulado "Una Estrella Singular", publicado en 1997, pero el tono legendario que rodea a todo lo relacionado con la supuesta aparición de la Virgen de la Estrella, se sale de la intención de nuestros estudios.

ENTREVISTA CON...

Joaquín, ¿desde cuando como concejal y qué delegaciones ha ocupado hasta ahora?

Soy concejal desde 1987. En mi primera legislatura, 87/91, ocupé las delegaciones de Educación, Juventud, Comunicación y Deportes, en esta última estuve solo un año. En la segunda, 91/95, Educación, Comunicación y Portavoz del Grupo Municipal Socialista, esto último desde abril del 94. En la tercera, 95/99, me encargué de Educación, Bienestar Social y Portavoz del G.M.S. Y en la actual, 99/2003, sigo al frente de las mismas responsabilidades que en la anterior.

Empecemos por la Educación. ¿Cuál es la función de su Concejalía en los centros educativos locales?

La ley obliga a los ayuntamientos exclusivamente al mantenimiento, conservación y vigilancia de los centros escolares, y esto solo en los de educación infantil y primaria, pues en los de secundaria o institutos ni siquiera a lo anterior ya que tienen presupuestos propios para ello. Y a partir de esta obligación legal los municipios prestan la colaboración que quieran o puedan, aún a sabiendas de que quien tiene la competencia y los presupuestos para todo lo demás era antes el Ministerio de Educación y ahora es la Consejería de Educación. Pero respecto a la obligación inexcusable que decía al principio la venimos prestando, creo yo, de forma satisfactoria y, justo es decirlo, por encima de la media y de nuestra obligación.

¿Qué destacaría de lo conseguido en la educación local en la década larga en que Ud. está al frente?

Lo cierto es que se ha avanzado mucho en estos años. Desde logros que vistos hoy nos parecería incuestionable no tenerlos pero que no se tenían, como dotar de calefacción a todos los colegios locales o de pistas polideportivas; hasta dotarlos de gimnasios o pabellones deportivos cubiertos, un nuevo y moderno colegio de doble línea o un gran instituto recientemente ampliado; pasando por ser de los primeros pueblos en ampliar la escolarización obligatoria desde los tres a los dieciséis años, así como en implantar las becas de libros municipales, colaborar con las AMPAS subvencionándolas y con las "escuelas de padres", recuperar el aula oficial de adultos e implantar los cursos de garantía social, facilitar las actividades extraescolares, dotar de seguros a los centros y de otras medidas protectoras, entre otras muchas mejoras. Considero que el gasto en educación es inversión para el futuro y, sin duda al-

guna, la mejor inversión.

Señalemos en qué proyectos educativos está trabajando con especial interés su Concejalía.

Ahora mismo estamos inmersos en dos proyectos materiales muy importantes. Uno, es la construcción de un pabellón polideportivo cubierto en el Colegio "Stmo. Cristo", con lo que

fesional para el Instituto.

Recientemente las competencias educativas han pasado del Ministerio de Educación a la Consejería de Educación y Cultura del Gobierno Regional. ¿Cómo ha afectado esto a nuestra educación?

Yo creo que, como a toda la Región, en general bien por to-

nes, buenos profesionales y un precio muy asequible según la renta de sus familias. Si a esto se une que debido a la incorporación de la mujer al trabajo fuera de casa, las parejas jóvenes cada vez solicitan más este servicio, no es de extrañar que la demanda aumente. Con la importante ampliación que estamos acometiendo ahora, la cual esperamos tener terminada a principios de año, podremos disponer de tres aulas más, lo que nos permitirá absorber la demanda a corto y medio plazo. Y si hiciera falta pues haríamos otro C.A.I.

El área de Bienestar Social en nuestro Ayuntamiento es una de las más importantes, presupuestariamente hablando. Destáquenos sus funciones.

Desde el Centro Social prestamos numerosos servicios que redundan directamente en una mayor calidad de vida de nuestros conciudadanos en general y, en particular, en aquellos colectivos que más necesitan de los servicios sociales como: tercera edad, minusválidos, infancia, mujer o juventud. Damos servicios de información y orientación social, de ayuda a domicilio, de familia y convivencia, de prevención e inserción social; con distintos programas, intervención comunitaria y animación sociocultural. Todo ello atendido por varios profesionales que realizan una labor de la que estoy plenamente satisfecho. Efectivamente, como bien dices, teniendo en cuenta quienes somos y qué pretendemos, políticamente hablando, el presupuesto para Bienestar Social no ha parado de crecer desde que se creó en 1987.

El "Centro de Día" de la plaza es la obra en construcción estrella de los servicios sociales locales. Háblenos de ella.

La obra ya comenzada y que podremos ver terminada a principios del 2003, es desde luego la mayor y mejor obra social que se haya acometido hasta hoy en nuestro pueblo. En cuatro plantas, incluido el semisótano, tendrá una superficie construida de casi 2000 m², con una inversión de 200 millones. Su destino preferente será para el "Centro de Día de la Tercera Edad" y los Servicios Sociales ahora ubicados en el Centro Social. Además, será un Centro Cívico con algún otro uso. Pero quiero destacar que, efectivamente, la estrella será el auténtico Hogar de Jubilados que todos estábamos esperando y que ellos se merecen, con espacios adecuados y nuevos servicios que se irán implantando de forma progresiva.

En los medios de comunica-

ción ha salido lo que parece ser un ambicioso proyecto local de integración sociolaboral: el «PEMIS». ¿En qué consiste?

El "Plan Estratégico de Miguelturra para la Intervención Social", en colaboración con la Junta de Comunidades, se va a desarrollar en principio desde ahora al año 2003, y tiene como objetivo fundamental luchar contra la exclusión social de la localidad. Partiendo de un ambicioso estudio sociológico que nos ofrezca una profunda radiografía social local, se actuará preferentemente sobre los parados de larga duración, los discapacitados, las minorías étnicas y aquellos individuos o familias en riesgo de exclusión y marginación social; para tratar de lograr su integración sociolaboral.

¿Existe algún otro proyecto del área de Bienestar Social que no hayamos mencionado?

Sí. La construcción de 15 viviendas de promoción pública, una de ellas totalmente adaptada para minusválidos, que ya se está construyendo entre las calles Luxemburgo, Alemania y Portugal. Estas vendrán a continuar la promoción de este tipo de viviendas entregadas anteriormente, 40 a finales de los ochenta y otras 20 en 1996, y tendrán continuidad en otras 20 viviendas cerca de la rotonda de la entrada, ya solicitadas a la Junta.

Para terminar, siendo portavoz del Grupo Municipal Socialista, cómo diría que son las relaciones entre su grupo y el de la Oposición.

Puedo afirmar que nuestras relaciones no solamente son correctas sino además cordiales. Las mismas son fruto del respeto mutuo y de un consenso básico en todas aquellas cuestiones que afectan al desarrollo y al bienestar de Miguelturra.

Joaquín González León

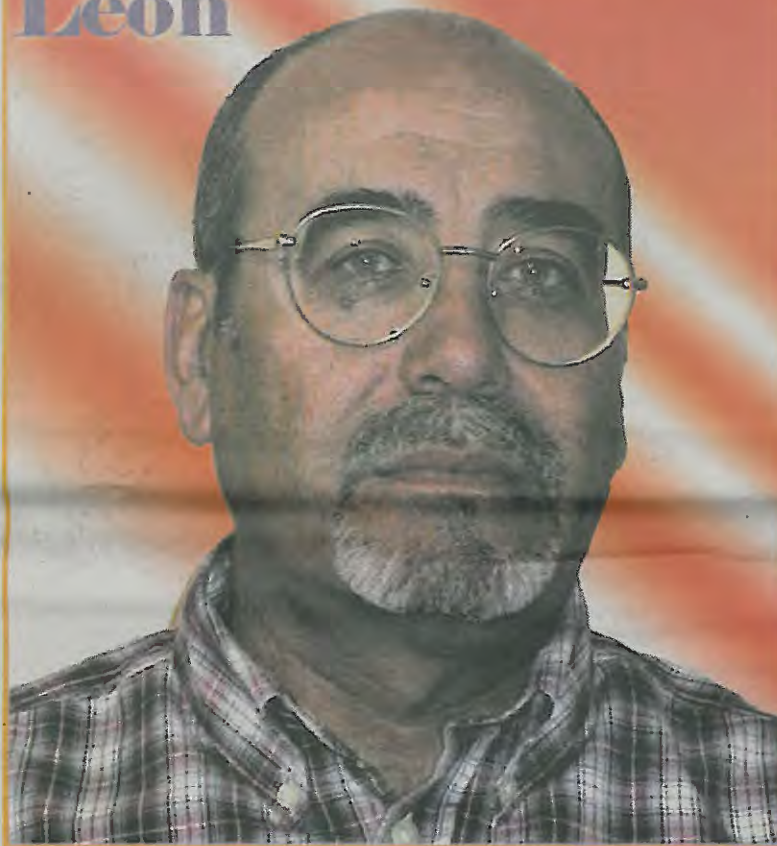

Concejal de Educación, Bienestar Social y portavoz del PSOE

conseguiríamos que todos los centros tuvieran su instalación deportiva cubierta; próximamente comenzará la 2ª fase y una vez terminado será el segundo mejor pabellón de la localidad tras el municipal. Otro, es el nuevo colegio de una línea cuya obra ya salió a licitación el pasado agosto y la cual esperamos comience en cuestión de semanas. Con esta obra, solicitada ya antes de inaugurar el Benito Pérez Galdós, el ayuntamiento pretende sustituir el viejo e inadecuado colegio del Pradillo y así lo hemos comunicado a la Consejería, que es quien tiene la última palabra en construcciones escolares.

Una vez conseguidos estos proyectos, pretendemos desafectar el viejo parvulario del Rodeo y hacerlo nuevo en su lugar natural que es el colegio de primaria de calle Ancha, donde hemos conseguido terrenos para ampliarlo. Además de otro colegio de una línea a medio plazo; y algún módulo de formación pro-

dos los programas novedosos que está llevando a cabo la Consejería para mejorar la educación. Y en particular a Miguelturra diría que muy bien, hasta ahora la Junta atiende y considera nuestras peticiones. Baste un ejemplo, el nuevo colegio que va a construirse junto a la nueva ronda ha salido a licitación por 272 millones, siendo de una sola línea, cuando sin embargo, el nuevo colegio inaugurado hace tres años y construido por el MEC salió por sólo 221 millones pero siendo nada menos que de doble línea, lo que da idea de la alta calidad que tendrá el futuro colegio.

El servicio de atención a la infancia, el C.A.I. - más conocido por Guardería -, es cada vez más demandado. ¿Qué nos dice al respecto?

En el Centro de Atención a la Infancia se presta un servicio de calidad, no es una mera guardería al uso, tiene un proyecto educativo propio, buenas instalacio-

BIOGRAFIA:

Casado con Laura y con tres hijos: Laura, Ana y Joaquín. Tiene 47 años y es profesor de E.G.B. y licenciado en Geografía e Historia. Tras pertenecer, a mediados de los setenta, a distintos colectivos y movimientos juveniles con preocupaciones culturales y políticas, tras la militancia en el PSOE y la UGT el 1 de mayo de 1978, siendo, por aquellas fechas, uno de los fundadores de la Agrupación Local Socialista. El tiempo libre de que dispone le gusta emplearlo en la lectura, la música, el cine, pasear en bici y sobre todo en la familia.